

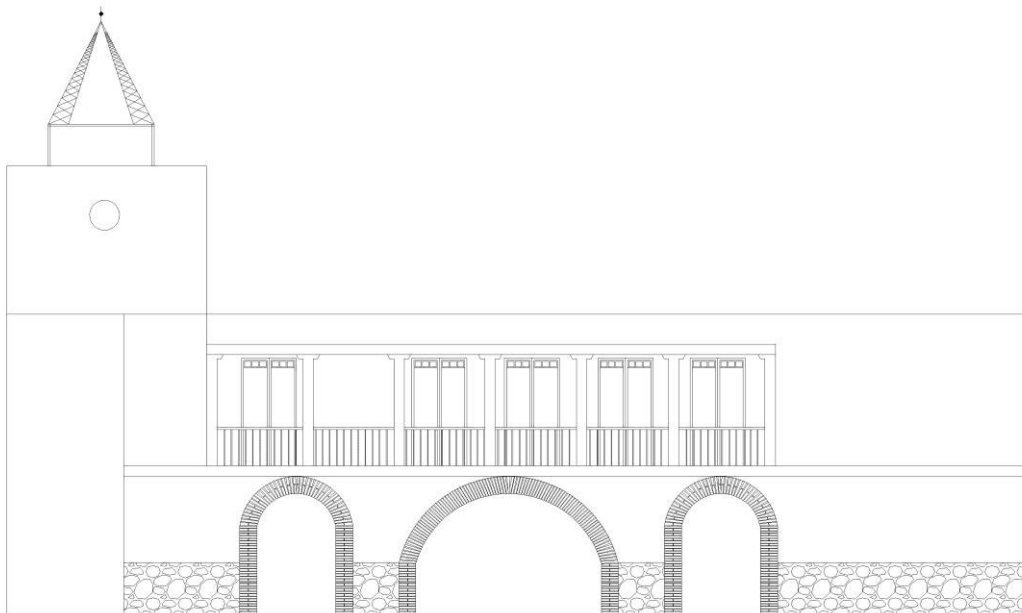

Proyecto de rehabilitación de cubierta del Ayuntamiento de Borox

PROYECTO DE REHABILITACION DE LA CUBIERTA DEL AYUNTAMIENTO DE BOROX. TOLEDO





MEMORIA

- MEMORIA DESCRIPTIVA
- MEMORIA CONSTRUCTIVA
- CUMPLIMIENTO DEL CTE

ANEXOS

- ESTUDIO BÁSICO DE SEGURIDAD Y SALUD
- ESTUDIO DE GESTIÓN DE RESIDUOS
- MANUAL DE USO Y MANTENIMIENTO

PLIEGO DE CONDICIONES

MEDICIONES Y PRESUPUESTOS

PLANOS



Proyecto de rehabilitación de cubierta del Ayuntamiento de Borox

MEMORIA



MEMORIA DESCRIPTIVA

ESTADO ACTUAL

El edificio sito en la plaza Constitución número 1, de Borox (Toledo) utilizado antes para alojar las dependencias municipales del Ayuntamiento, en la actualidad está sin uso.

El año de construcción es de 1940, por lo que tiene una antigüedad de 80 años.

El edificio consta de dos plantas.

En la planta baja, dispone de dos accesos, un despacho, una antigua cárcel.

En la planta primera dispone de dos despachos, una recepción el salón de plenos y un pequeño almacén que da acceso a la torre del reloj.

Nos encontramos ante una construcción sólida, de muros perimetrales de mampostería.

La estructura de la cubierta es de madera. Está en buen estado, únicamente se requerirán, salvo sorpresa, labores de limpieza y tratamiento de la estructura de madera del espacio bajo-cubierta y aleros exteriores.

La edificación que nos ocupa requiere actuaciones inminentes. Tras la visita al espacio bajo- cubierta donde las goteras del tejado están dejando su indeleble huella.

OBRAS A DESARROLLAR. PROCESO DE EJECUCIÓN.

Se plantea una actuación sobre la cubierta existente que consistirá en sustituir el plano soporte actual, la cobertura de teja.

Con estas operaciones, la limpieza del espacio bajo-cubierta de toda la serie de obras y de albañilería, dejaremos la obra vista, dispuesta para su tratamiento preventivo y la conservación de la madera vista y su acabado final.

La actuación exterior sobre la cubierta, se deberá acometer con un andamiaje continuo que nos posibilita una plataforma horizontal y continua de trabajo.

Las labores de desmontajes de la cobertura actual se ejecutarán con ayuda de grúa (fija o móvil) para dismantelar y limpiar la teja y la estructura soporte de madera que no vaya a reutilizarse.

Una vez listo y visto el esqueleto portante, se procederá a su tratamiento antixilófagos y a reparaciones que aparezcan como necesarias.

Sobre este soporte de partida, que hemos de considerar bien nivelado se



Proyecto de rehabilitación de cubierta del Ayuntamiento de Borox

procederá a la colocación de tablero sándwich soporte de la nueva cubrición.

Se procederá ahora al enrastrelado principal y recordatorio, clavado al tablero aglomerado antihumedad, y colocación de la lámina impermeable/transpirable que haga la función de barrera de vapor.



MEMORIA CONSTRUCTIVA

CTE

2. Memoria Constructiva.

Se procederá, en primer lugar, al vallado de seguridad en el acceso y lado público de la edificación.

Después, una vez localizado el contenedor de residuos del pertinente plano anexo, se procederá al desmontado de la teja, manualmente, y recuperación de la que esté en buen estado.

Se retirará el teguillo, los rollizos, las cumbreras y los durmientes de la coronación de muros para su limpieza y saneado.

Una vez la obra en esta situación, se procederá al saneado de los muros y desmontado de estos hasta encontrar un sustrato resistente que se considere suficiente para el necesario recrecido y coronación de un durmiente de madera longitudinal.

Al mismo tiempo y con la estructura vertical y horizontal existente en la planta inmediata inferior (techo del bajo-cubierta actual) se procederá al desmontado de los cabríos existentes en mal estado y a la colocación-nivelación del soporte de la tarima o tablero aglomerado de 20 mm soporte del plano de apoyo de la cubierta.

Acondicionada y saneada la coronación de los muros se procederá a la tira de cuerdas para su nivelación y a la reposición de durmientes, puntales y cumbrera de forma que tengamos repuesta la estructura principal y original.

Los pasos siguientes será la reposición de cabios y tablero soporte y la colocación de la teja nueva en los dos faldones.

1. Sustentación del edificio

La actuación que nos ocupa, no implica modificación o carga alguna sobre la estructura portante y cimentación del edificio actual, al tratarse de una sustitución de la cubierta exclusivamente.

2. Sistema estructural

La actuación que nos ocupa, no implica modificación o carga alguna sobre la estructura portante y cimentación del edificio actual, al tratarse de una sustitución de la cubierta exclusivamente.

No obstante, se hace constar de nuevo el punto 1. Sustentación del edificio, donde se indica que para nada se actúa en el sistema estructural existente.



3. Sistema envolvente

Definición constructiva de los distintos subsistemas de la envolvente del edificio relacionados en la Memoria Descriptiva, con descripción de su comportamiento frente a las acciones a las que está sometido (peso propio, viento, sismo, etc.), frente al fuego, seguridad de uso, evacuación de agua y comportamiento frente a la humedad, aislamiento térmico y sus bases de cálculo.

Todos los componentes de la envolvente del edificio están situados sobre rasante, no existiendo ninguno bajo rasante.

Subsistema Fachadas

Únicamente se actuará acondicionando y reforzando las existentes que servirán de base para el uso de la planta bajo-cubierta que se proyecta.

2.1 Subsistema Cubierta

Elemento C1: Cubierta

	Elemento C1: Cubierta a exterior
Definición constructiva	Cubierta inclinada con una pendiente media del 35%, compuesta de: formación de pendientes: panel sándwich in situ para cubiertas TAH/10-80-19 "THERMOCHIP", compuesto de: cara exterior de aglomerado hidrófugo de 19 mm de espesor, núcleo aislante de poliestireno extruido Styrofoam IBF de 80 mm de espesor, cara interior de tabla de friso de abeto de 10 mm de espesor, acabado natural, sobre entramado estructural y cobertura: teja cerámica mixta, 43x26 cm, color rojo; fijada con espuma de poliuretano.
	Comportamiento y bases de cálculo del elemento C1 frente a:
Peso Propio	Acción permanente según DB SE-AE: 7,00 KN/m ²
Nieve	Acción variable según DB SE-AE: Sobrecarga de nieve 1,00KN/m ²
Viento	Acción variable según DB SE-AE: Presión estático del viento $Q_e = 0,61$ kN/m ² .
Sismo	Acción accidental según DB SE-AE: No se evalúan según NCSE-02.
Fuego	Propagación exterior según DB-SI: Resistencia al fuego REI-120.
Seguridad de uso	No es de aplicación.
Evacuación de agua	Evacuación de aguas DB HS 5: Recogida de aguas pluviales con conexión a la red de saneamiento.
Comportamiento frente a la humedad	Protección frente a la humedad según DB HS 1: Dispone de una pendiente del 30% por la que no es exigible capa de impermeabilización. A pesar de todo se pondrá barrera de vapor

4. Sistema de compartimentación

Dado que se trata de un espacio diáfano no se hace compartimentación alguna.



5. Sistema de acabados

Se indican las características y prescripciones de los acabados de los paramentos descritos en la Memoria Descriptiva a fin de cumplir los requisitos de funcionalidad, seguridad y habitabilidad.

Revestimientos exteriores. Revestimientos interiores. Solados

Se mantienen los existentes salvo los recrecidos necesarios para ejecutar la propuesta de cubierta que se plantea.

Cubierta 1	
Descripción	Cubierta inclinada con una pendiente media del 35%, compuesta de: formación de pendientes: panel sándwich in situ para cubiertas TAH/10-80-19 "THERMOCHIP", compuesto de: cara exterior de aglomerado hidrófugo de 19 mm de espesor, núcleo aislante de poliestireno extruido Styrofoam IBF de 60 mm de espesor, cara interior de tabla de friso de abeto de 10 mm de espesor, acabado natural, sobre entramado estructural(no incluido en este precio); cobertura: teja cerámica mixta, 43x26 cm, color rojo; fijada con espuma de poliuretano.
Requisitos	
Funcionalidad	No es de aplicación.
Seguridad	Reacción al fuego y propagación exterior según DB SI 2: clase de reacción al fuego Broof (t1)
Habitabilidad	Protección frente a la humedad DB HS 1: la pendiente y solape de las tejas aseguran la impermeabilidad.

6. Sistema de acondicionamiento e instalaciones

No procede.



Proyecto de rehabilitación de cubierta del Ayuntamiento de Borox

CUMPLIMIENTO DEL CTE.



CTE-DB SE SEGURIDAD ESTRUCTURAL DE MADERA

Seguridad Estructural.

El objetivo del requisito básico "Seguridad estructural" consiste en asegurar que el edificio tenga un comportamiento estructural adecuado frente a las acciones e influencias previsibles a las que puedan estar sometidos durante su construcción y usos previstos (Artículo 10 de la Parte I de CTE).

Para satisfacer este objetivo, la cubierta se proyectará, fabricará, construirá y mantendrá de forma que cumpla con una fiabilidad adecuada las exigencias básicas que se establecen en los apartados siguientes.

Prescripciones aplicables conjuntamente con DB-SE

	Apartado		Procede	No Procede
DB-SE	SE-1 y SE-2	Seguridad estructural:	X	<input type="checkbox"/>
DB-SE-EA	SE-AE	Acciones en la edificación	<input type="checkbox"/>	X
DB-SE-C	SE-C	Cimentaciones	<input type="checkbox"/>	X
DB-SE-A	SE-A	Estructuras de acero	<input type="checkbox"/>	X
DB-SE-F	SE-F	Estructuras de fábrica	<input type="checkbox"/>	X
DB-SE-M	SE-M	Estructuras de madera	X	<input type="checkbox"/>

Se han tenido en cuenta, además las especificaciones de la normativa siguiente:

	Apartado		Procede	No procede
NCSE	NCSE	Norma de construcción sismorresistente	<input type="checkbox"/>	X
EHE	EHE	Instrucción de hormigón estructural	<input type="checkbox"/>	X
EFHE	EFHE	Instrucción para el proyecto y la ejecución de forjados unidireccionales de hormigón estructural realizados con elementos prefabricados	<input type="checkbox"/>	X

SE 1 y SE 2 Resistencia y estabilidad- Aptitud al servicio.

EXIGENCIA BÁSICA SE 1: La resistencia y la estabilidad serán las adecuadas para que no se generen riesgos indebidos, de forma que se mantenga la resistencia y la estabilidad frente a las acciones e influencias previsibles durante las fases de construcción y usos previstos de los edificios, y que un evento extraordinario no produzca consecuencias desproporcionadas respecto a la causa original y se facilite el mantenimiento previsto.



EXIGENCIA BÁSICA SE 2: La aptitud al servicio será conforme con el uso previsto del edificio, de forma que no se produzcan deformaciones inadmisibles, se limite a un nivel aceptable la probabilidad de un comportamiento dinámico inadmisibles y no se produzcan degradaciones o anomalías inadmisibles.

1. Análisis estructural y dimensionado

Proceso	- DETERMINACIÓN DE SITUACIONES DE DIMENSIONADO - ESTABLECIMIENTO DE LAS ACCIONES - ANÁLISIS ESTRUCTURAL - DIMENSIONADO	
Situaciones de dimensionado	PERSISTENTES	Condiciones normales de uso.
	TRANSITORIAS	Condiciones aplicables durante un tiempo limitado.
	EXTRAORDINARIAS	Condiciones excepcionales en las que se puede encontrar o estar expuesto el edificio.
Periodo de servicio	50 años	
Método de comprobación	Estados límites	
Definición estado límite	Situaciones que se ser superadas, puede considerarse que el edificio no cumple con alguno de los requisitos estructurales para los que ha sido concebido.	
Resistencia y estabilidad	ESTADO LIMITE ULTIMO: Situación que, de ser superada, existe un riesgo para las personas, ya sea por una puesta fuera de servicio o por colapso parcial o total de la estructura. <ul style="list-style-type: none">- Pérdida de equilibrio- Deformación excesiva.- Transformación estructural en mecanismo.- Rotura de elementos estructurales o sus uniones.- Inestabilidad de elementos estructurales.	
Aptitud de servicio	ESTADO LIMITE DE SERVICIO Situación que de ser superada se afecta: <ul style="list-style-type: none">- E nivel de confort y bienestar de los usuarios.- Correcto funcionamiento del edificio.- Apariencia de la construcción.	

2. Acciones

Clasificación de las acciones	PERMANENTES	Aquellas que actúan en todo instante, con posición constante y valor constante (pesos propios) o variación despreciable: acciones reológicas.
	VARIABLES	Aquellas que pueden actuar o no sobre el edificio: uso y acciones climáticas.
	ACCIDENTAL	Aquellas cuya probabilidad de ocurrencia es pequeña, pero de gran importancia: sismo, incendio, impacto o explosión.
Valores característicos de las acciones	Los valores de las acciones se recogerán en la justificación del cumplimiento del DB SE-AE.	
Datos geométricos de la estructura	La definición geométrica de las estructuras está indicada en los planos de proyecto.	
Características de los materiales	Los valores característicos de las propiedades de los materiales se detallarán en la justificación del DB correspondiente.	
Modelo análisis	Se realiza un cálculo espacial en tres dimensiones por métodos matriciales de	



Proyecto de rehabilitación de cubierta del Ayuntamiento de Borox

estructural	rigidez, formando las barras los elementos que definen la estructura: pilares, vigas, brochales y viguetas. Se establece la compatibilidad de deformación en todos los nudos considerando cuatro grados de libertad y se crea la hipótesis de indeformabilidad del plano de cada planta, para simular el comportamiento del forjado, impidiendo los desplazamientos relativos entre nudos del mismo. A los efectos de obtención de solicitaciones y desplazamientos, para todos los estados de carga se realiza un cálculo estático y se supone un comportamiento lineal de los materiales, por tanto, un cálculo en primer orden.
-------------	--

3. Verificación de la estabilidad

$E_d, dst \leq E_d, stb$	E_d, dst : Valor de cálculo del efecto de las acciones desestabilizadoras. E_d, stb : Valor de cálculo del efecto de las acciones estabilizadoras.
--------------------------	---

4. Verificación de la resistencia de la estructura

$E_d \leq R_d$	E_d : Valor de cálculo del efecto de las acciones. R_d : Valor de cálculo de la resistencia correspondiente.
----------------	---

5. Combinación de acciones

El valor de cálculo de las acciones correspondientes a una situación persistente o transitoria y los correspondientes coeficientes de seguridad se han obtenido de la fórmula 4.3 y de las tablas 4.1 y 4.2 del presente DB.

El valor de cálculo de las acciones correspondientes a una situación extraordinaria se ha obtenido de la expresión 4.4 del presente DB y los valores de cálculo de las acciones se han considerado 0 o 1 si su acción es favorable o desfavorable respectivamente.

6. Verificación de la aptitud de servicio

Se considera un comportamiento adecuado en relación con las deformaciones, las vibraciones o el deterioro si se cumple que el efecto de las acciones no alcanzar el valor límite admisible establecido para dicho efecto.

Flechas	La limitación de flecha activa establecida en general es de 1/500 de la luz.
Desplazamientos horizontales	El desplome total limite es 1/500 de la altura total.



Proyecto de rehabilitación de cubierta del Ayuntamiento de Borox

SE-AE Acciones en la edificación

Acciones Permanentes (G):	Peso propio de la estructura:	Corresponde generalmente a los elementos de hormigón armado, calculados a partir de su sección bruta y multiplicados por 25 (peso específico del hormigón armado) en pilares, paredes y vigas; y a los elementos de madera, calculándose con una densidad de 5 KN/m ³
	Cargas Muertas	Se estiman uniformemente repartidas en la planta. Son elementos tales como el pavimento y la tabiquería (aunque esta última podría considerarse una carga variable, si su posición o presencia varía a lo largo del tiempo).
	Peso propio de tabiques pesados y muros de cerramiento:	Éstos se consideran al margen de la sobrecarga de tabiquería. En el anejo C del DB-SE-AE se incluyen los pesos de algunos materiales y productos. El pretensado se regirá por lo establecido en la Instrucción EHE. Las acciones del terreno se tratarán de acuerdo con lo establecido en DB-SE-C.
Acciones Variables (Q):	La sobrecarga de uso:	Se adoptarán los valores de la tabla 3.1. Los equipos pesados no están cubiertos por los valores indicados.
	Las acciones climáticas:	<p>El viento: Las disposiciones de este documento no son de aplicación en los edificios situados en altitudes superiores a 2.000 m. En general, las estructuras habituales de edificación no son sensibles a los efectos dinámicos del viento y podrán despreciarse estos efectos en edificios cuya esbeltez máxima (relación altura y anchura del edificio) sea menor que 6. En los casos especiales de estructuras sensibles al viento será necesario efectuar un análisis dinámico detallado. La presión dinámica del viento Q_b para Baranda (Burgos) es de 455,60 Pa ó 27 m/s, correspondiente a un periodo de retorno de 50 años. Los coeficientes de presión exterior e interior se encuentran en el Anejo D.</p> <p>La temperatura: En estructuras habituales de madera, hormigón estructural o metálicas formadas por pilares y vigas, pueden no considerarse las acciones térmicas cuando se dispongan de juntas de dilatación a una distancia máxima de 40 metros.</p> <p>La nieve: Este documento no es de aplicación a edificios situados en lugares que se encuentren en altitudes superiores a las indicadas en la tabla 3.11. Baranda tiene de sobrecarga de nieve de 1.00 KN/m².</p>
	Las acciones químicas, físicas y biológicas:	Las acciones químicas que pueden causar la corrosión de los elementos de acero se pueden caracterizar mediante la velocidad de corrosión que se refiere a la pérdida de acero por unidad de superficie del elemento afectado y por unidad de tiempo. La velocidad de corrosión depende de parámetros ambientales tales como la disponibilidad del agente agresivo necesario para que se active el proceso de la corrosión, la temperatura, la humedad relativa, el viento o la radiación solar, pero también de las características del acero y del tratamiento de sus superficies, así como de la geometría de la estructura y de sus detalles constructivos. El sistema de protección de las estructuras de acero se regirá por el DB-SE-A. En cuanto a las estructuras de hormigón estructural se regirán por el Art.3.4.2 del DB-SE-AE.
	Acciones accidentales (A):	Los impactos, las explosiones, el sismo, el fuego. Las acciones debidas al sismo están definidas en la Norma de



Proyecto de rehabilitación de cubierta del Ayuntamiento de Borox

		Construcción Sismorresistente NCSE-02. En este documento básico solamente se recogen los impactos de los vehículos en los edificios, por lo que solo representan las acciones sobre las estructuras portantes. Los valores de cálculo de las fuerzas estáticas equivalentes al impacto de vehículos están reflejados en la tabla 4.1.
--	--	--

Cargas gravitatorias por niveles

Conforme a lo establecido en el DB-SE-AE en la tabla 3.1, las acciones gravitatorias, así como las sobrecargas de uso, tabiquería y nieve que se han considerado para el cálculo de la estructura de este edificio son las indicadas:

Niveles	Peso propio del forjado	Cargas permanentes	Sobrecarga de uso	Sobrecarga de tabiquería	Sobrecarga de Nieve	Carga total
Nivel 3 Cubierta	2.00 KN/m ²	0.00 KN/m ²	1.00 KN/m ²	0 KN/m ²	1,00 KN/m ²	4.00KN/m ²



CTE-DB SI SEGURIDAD EN CASO DE INCENDIO

CTE- SI Seguridad en caso de Incendio.

El objetivo del requisito básico “Seguridad en caso de Incendio” consiste en reducir a límites aceptables el riesgo de que los usuarios de un edificio sufran daños derivados de un incendio de origen accidental, como consecuencia de las características del proyecto y construcción del edificio, así como de su mantenimiento y uso previsto (Artículo 11 de la Parte I de CTE).

El cumplimiento del Documento Básico de “Seguridad en caso de Incendio” en edificios de nueva construcción, se acredita mediante el cumplimiento de las exigencias básicas SI y de la Guía de aplicación del CTE DAV-SI

Por ello, los elementos de protección, las diversas soluciones constructivas que se adopten y las instalaciones previstas, no podrán modificarse, ya que quedarían afectadas las exigencias básicas de seguridad en caso de incendio.

La puesta en funcionamiento de las instalaciones previstas requiere la presentación, ante el órgano competente de la Comunidad Autónoma, del certificado de la empresa instaladora firmado por un técnico titulado competente de su plantilla

(Art. 18 del RIPCI).

Tipo de proyecto y ámbito de aplicación del Documento Básico SI

Tipo de obras: Rehabilitación de la cubierta del antigua ayuntamiento sin modificar la estructura.

Características generales de la edificación

Superficie construida en la edificación 180,59 m²

SI 1 Propagación interior

EXIGENCIA BÁSICA SI 1: Se limitará el riesgo de propagación del incendio por el interior del edificio.

1. Compartimentación en sectores de incendio

No se pretende aumentar ningún uso ni superficie en el edificio

SI 2 Propagación exterior

EXIGENCIA BÁSICA SI 2: Se limitará el riesgo de propagación del incendio por el exterior, tanto por el edificio considerado como a otros edificios.

1. Cubiertas

La cubierta será inclinada, resistencia al fuego REI-120, superior al REI-60 exigido, garantizando la reducción del riesgo de propagación lateral por cubierta entre edificios colindantes.

La clase de reacción al fuego del material de acabado de la cubierta es BROOF(t1).



SI 3 Evacuación de ocupantes

EXIGENCIA BÁSICA SI 3: El edificio dispondrá de los medios de evacuación adecuados para que los ocupantes puedan abandonarlo o alcanzar un lugar seguro dentro del mismo en condiciones de seguridad.

No se pretende aumentar ningún uso ni superficie en el edificio

SI 4 Detección, control y extinción del incendio

EXIGENCIA BÁSICA SI 4: El edificio dispondrá de los equipos e instalaciones adecuados para hacer posible la detección, el control y la extinción del incendio, en base al uso que actualmente tiene.

SI 5 Intervención de los Bomberos

EXIGENCIA BÁSICA SI 5: Se facilitará la intervención de los equipos de rescate y de extinción de incendios.

1. Condiciones de aproximación y de entorno. Condiciones del espacio de maniobra

El emplazamiento del edificio garantiza las condiciones de aproximación y de entorno para facilitar la intervención de los bomberos.

Condiciones de los viales de aproximación a los espacios de maniobra del edificio:

Anchura libre: > 3,50 m.

Altura libre o de galibo: > 4,50 m.

Capacidad portante: 20 kN/m².

Anchura libre en tramos curvos: 7,20 m. a partir de una radio de giro mínimo de 5,30 m.

Condiciones de espacio de maniobra junto al edificio:

Anchura libre: > 5,00 m.

Altura libre o de galibo: > la del edificio 0 m.

Pendiente máxima: < 10%

Resistencia al punzonamiento: 10 toneladas sobre un círculo de diámetro 20 cm.

Separación máxima del vehículo al edificio: < 23 m.

Distancia máxima hasta el acceso principal: < 30 m.

Condiciones de accesibilidad: Libre de mobiliario urbano, arbolado, jardines, u otros obstáculos.

2. Accesibilidad por fachada

El edificio tiene una altura de evacuación menor de 9 m., por lo que no es exigible disponer de huecos que permitan el acceso desde el exterior al personal de servicio de extinción de incendios.



SI 6 Resistencia al fuego de la estructura

EXIGENCIA BÁSICA SI 6: La estructura portante mantendrá su resistencia al fuego durante el tiempo necesario para que puedan cumplirse las anteriores exigencias básicas.

1. Generalidades

La justificación de que el comportamiento de los elementos estructurales cumple los valores de resistencia al fuego establecidos en el DB-SI, se realizará obteniendo su resistencia por los métodos simplificados de los Anejos B, C, D, E y F del DB-SI.

2. Resistencia al fuego de la estructura

La resistencia al fuego de los elementos estructurales principales es la siguiente:

Elementos estructurales principales			Valor proyectado	Valor Exigido
Local de riesgo bajo	Muro de carga	Mampostería de piedra	REI 240	R 30
	Forjado	Estructura de madera	REI 120	R 30



CTE- DB SUA SEGURIDAD DE UTILIZACIÓN Y ACCESIBILIDAD

El objetivo del requisito básico “Seguridad de utilización” consiste en reducir a límites aceptables el riesgo de que los usuarios sufran daños inmediatos durante el uso previsto de los edificios, como consecuencia de sus características de diseño, construcción y mantenimiento (Artículo 12 de la Parte I de CTE).

Por ello, los elementos de seguridad y protección, las diversas soluciones constructivas que se adopten y las instalaciones previstas, no podrán modificarse, ya que quedarían afectadas las exigencias básicas de utilización.

SUA 8 Seguridad frente al riesgo causado por la acción del rayo

EXIGENCIA BÁSICA SU 8: Se limitará el riesgo de electrocución y de incendio causado por la acción del rayo, mediante instalaciones adecuadas de protección contra el rayo.

1. Procedimiento de verificación

Frecuencia esperada de impactos $N_e = N_g \cdot A_e \cdot C_1 \cdot 10^{-6} = 0,0034$ impactos / año

Densidad de impactos sobre el terreno en :

$N_g = 4,00$ impactos / año

Altura del edificio en el perímetro:

$H = 6,50$ m.

Superficie de captura equivalente del edificio:

$A_e = 2.693,00$ m²

Coeficiente relacionado con el entorno:

$C_1 = 0,50$ próximo a otros edificios de la misma altura

$C_1 = 0,75$ rodeado de otros edificios más bajos

$C_1 = 1$ edificio aislado

$C_1 = 2$ edificio aislado sobre una colina o promontorio

Según Mapa del apartado 1 del DB SU 8
Zona Merindades de Burgos:

$N_g = 4,00$ impactos / año km²

Riesgo admisible $N_a = \frac{5,5}{C_2 \times C_3 \times C_4 \times C_5} \cdot 10^{-3} = 0,0055$ impactos / año

Coeficiente función del tipo de construcción:

$C_2 = 1$ Estructura de hormigón y cubierta de hormigón

Coeficiente función del contenido del edificio:

$C_3 = 1$ Edificio con contenido no inflamable

Coeficiente función del uso del edificio:

$C_4 = 1$ Residencial Vivienda unifamiliar

Coeficiente función de la necesidad de continuidad:

$C_5 = 1$ Residencial Vivienda unifamiliar

Puesto que $N_e < N_a$, no es necesaria la instalación de protección contra el rayo.

2. Tipo de instalación exigido. No se precisa



SUA 9 Accesibilidad

EXIGENCIA BÁSICA SU 9: Se facilitará el acceso y la utilización no discriminatoria, independiente y segura de los edificios a las personas con discapacidad.

1. Condiciones de accesibilidad

Accesibilidad entre plantas del edificio

El edificio dispondrá de planta baja y primera, no salvando más de dos plantas, por lo que no es necesario dotar de ascensor o rampa.



CTE DB-HS

Salubridad

CTE-HS Salubridad

El objetivo del requisito básico “Higiene, salud y protección del medio ambiente”, tratado en adelante bajo el término salubridad, consiste en reducir a límites aceptables el riesgo de que los usuarios, dentro de los edificios y en condiciones normales de utilización, padezcan molestias o enfermedades, así como el riesgo de que los edificios se deterioren y de que deterioren el medio ambiente en su entorno inmediato, como consecuencia de las características de su proyecto, construcción, uso y mantenimiento (Artículo 13 de la Parte I de CTE).

HS 1 Protección frente a la humedad

EXIGENCIA BÁSICA HS 1: Se limitará el riesgo previsible de presencia inadecuada de agua o humedad en el interior de los edificios y en sus cerramientos como consecuencia del agua procedente de precipitaciones atmosféricas, de escorrentías, del terreno o de condensaciones, disponiendo medios que impidan su penetración o, en su caso permitan su evacuación sin producción de daños.

Cubiertas

Grado de impermeabilidad

Único

Solución constructiva

Tipo de cubierta:

Inclinada convencional

Uso: No transitable

Condición higrotérmica:

Sin ventilar

Barrera contra el paso del vapor de agua:

No (cuando no se prevean condensaciones según DB HE 1)

Si (cuando se prevean condensaciones según DB HE 1)

Sistema de formación de pendiente:

Elementos prefabricados cerámico

Pendiente:

35% (35% mínima según tabla 2.10, DB HS1)

Aislamiento térmico:

Espuma de poliuretano proyectada. Espesor 10 cm.

Capa de impermeabilización:

No exigible

Tejado:

Teja de hormigón colocada sobre rastreles de madera

Sistema de evacuación de aguas:

Canalones y bajantes



HS 5 Evacuación de aguas residuales

Dimensionado de la red de evacuación de aguas pluviales

Canalones

Zona pluviométrica según tabla B.1 Anexo B:	A
Isoyeta según tabla B.1 Anexo B:	20-30
Intensidad pluviométrica de Borox (Toledo)	90 mm/h

El diámetro nominal de los canalones de evacuación de sección semicircular se ha calculado de acuerdo con la tabla 4.7, DB HS 5, en función de su pendiente y de la superficie a la que sirven.

Diámetro nominal del canalón (mm)	Máxima superficie de cubierta en proyección horizontal (m ²)			
	Pendiente del canalón			
	0,5%	1%	2%	4%
100	38	50	72	105
125	66	88	127	183
150	100	138	194	283
200	205	288	411	577
250	372	527	744	1033

Bajantes

El diámetro nominal de las bajantes de pluviales se ha calculado de acuerdo con la tabla 4.8, DB HS 5, en función de la superficie de la cubierta en proyección horizontal, y para un régimen pluviométrico de 90 mm/h.

Diámetro nominal de la bajante (mm)	Superficie de la cubierta en proyección horizontal (m ²)
50	72
63	125
75	196
90	253
110	644
125	894
160	1.715
200	3.000



CTE DB -HR PROTECCION FRENTE AL RUIDO

CTE- HR

Protección frente al ruido.

El objetivo del requisito básico “Protección frente al ruido” consiste en limitar dentro de los edificios, y en condiciones normales de utilización, el riesgo de molestias o enfermedades que el ruido pueda producir a los usuarios, como consecuencia de las características de su proyecto, construcción, uso y mantenimiento (Artículo 14 de la Parte I de CTE).

Para satisfacer este objetivo, el edificio se proyectará, construirá, utilizará y mantendrá de tal forma que los elementos constructivos que conforman sus recintos tengan unas características acústicas adecuadas para reducir la transmisión del ruido aéreo, del ruido de impacto y del ruido y vibraciones de las instalaciones propias del edificio, y para limitar el ruido reverberante de los recintos.

Ámbito de aplicación

Por tratarse de una obra de reforma no integral no es de aplicación el presente DB.



CTE DB -HE AHORRO DE ENERGÍA

CTE - HE

Ahorro de Energía

La propuesta que nos ocupa se imita al acondicionamiento de la cubierta del edificio existente.

No supone cambio de uso en relación con los actualmente establecidos en la edificación.

Se limita a una reforma que puede considerarse no incluida en los trabajos propios de exclusivo mantenimiento del edificio (punto 1 del DB HE-1)

La propuesta, con evidente mejora de la envolvente en el sentido de mejorar (y cumplir) con lo exigido, se ajusta a los parámetros de la Tabla 2.3 –Transmitancia térmica máxima y permeabilidad al aire de los elementos de la envolvente térmica modificada.

Así mismo, y en relación con el Apéndice B. Zona Climáticas, la propuesta se ubica en la Zona Climática D-3, cumpliendo la solución constructiva con la Transmitancia límite de cubiertas asignada a la Tabla D.2.16 y fijada en Uclim: 0.33 W/m² K

Autor del Proyecto
Nuria Arcicollar Cuevas
Arquitecto Técnico municipal
Colegiado Nº 101.693 en el COATIEM

Borox, Enero de 2021



Proyecto de rehabilitación de cubierta del Ayuntamiento de Borox

ESTUDIO BÁSICO DE SEGURIDAD Y SALUD



1. INTRODUCCION

1.1 Datos del proyecto de obra.

Tipo de obra: Proyecto de rehabilitación de la cubierta del antiguo Ayuntamiento.
Situación: Plaza Constitución n1 1 Borox. Toledo
Promotora: Ayuntamiento de Borox

Coordinador de Seguridad y Salud: Nuria Arcicollar Cuevas

1.2 Justificación del Estudio Básico de Seguridad y Salud

El Real Decreto 1627/1997 de 24 de Octubre, por el que se establecen disposiciones mínimas de seguridad y salud en las obras de construcción, establece en el apartado 2 del Artículo 4 que, en los proyectos de obra no incluidos en los supuestos previstos en el apartado 1 del mismo artículo, el promotor estará obligado a que, en la fase de redacción del proyecto, se elabore un Estudio Básico de Seguridad y Salud.

Por lo tanto, se procede a comprobar que se dan todos los supuestos siguientes.

Por lo tanto, se procede a comprobar que se dan **todos** los supuestos siguientes:

- a) El Presupuesto de Ejecución por Contrata (PEC) **es inferior** a 450.759,08€

PEM = 47.358,15 €

PEC = PEM + Gastos Generales (13% PEM) + Beneficio Industrial (6% PEM) + 21 % IVA = **68.191,00 €**.

- b) No se ha previsto emplear a más de 20 trabajadores simultáneamente.
c) El volumen de mano de obra estimado es inferior a 500 días de trabajo.

1.3 Objeto del Estudio Básico de Seguridad y Salud

Conforme se especifica en el apartado 2 del Artículo 6 del R.D. 1627/1.997, el Estudio Básico deberá precisar:

- 1.- Las normas de seguridad y salud aplicables en la obra.
- 2.- La identificación de los riesgos laborales que puedan ser evitados, indicando las medidas técnicas necesarias.
- 3.- Relación de los riesgos laborales que no pueden eliminarse conforme a lo señalado anteriormente especificando las medidas preventivas y protecciones técnicas tendentes a controlar y reducir riesgos valorando su eficacia, en especial



Proyecto de rehabilitación de cubierta del Ayuntamiento de Borox

cuando se propongan medidas alternativas (en su caso, se tendrá en cuenta cualquier tipo de actividad que se lleve a cabo en la misma y contendrá medidas específicas relativas a los trabajos incluidos en uno o varios de los apartados del Anexo II del Real Decreto.)

4.- Previsiones e informaciones útiles para efectuar en su día, en las debidas condiciones de seguridad y salud, los previsibles trabajos posteriores.

2. NORMAS DE SEGURIDAD APLICABLES EN LA OBRA.

- Ley 31/ 1.995 de 8 de noviembre, de Prevención de Riesgos Laborales.
- Real Decreto 485/1.997 de 14 de abril, sobre Señalización de seguridad en el trabajo.
- Real Decreto 486/1.997 de 14 de abril, sobre Seguridad y Salud en los lugares de trabajo.
- Real Decreto 487/1.997 de 14 de abril, sobre Manipulación de cargas.
- Real Decreto 773/1.997 de 30 de mayo, sobre Utilización de Equipos de Protección Individual.
- Real Decreto 39/1.997 de 17 de enero, Reglamento de los Servicios de Prevención.
- Real Decreto 1215/1.997 de 18 de julio, sobre Utilización de Equipos de Trabajo.
- Real Decreto 1627/1.997 de 24 de octubre, por el que se establecen disposiciones mínimas de seguridad y salud en las obras de construcción.
- Estatuto de los Trabajadores (Ley 8/1.980, Ley 32/1.984, Ley 11/1.994).
- Ordenanza de Trabajo de la Construcción, Vidrio y Cerámica (O.M. 28-08-70, O.M. 28-07-77, O.M. 4-07-83, en los títulos no derogados).

3. IDENTIFICACION DE RIESGOS Y PREVENCION DE LOS MISMOS.

Cubiertas planas, inclinadas, materiales ligeros.		
Riesgos más frecuentes	Medidas Preventivas	Protecciones Individuales
1.-Caídas de operarios al mismo nivel. 2.- Caídas de operarios a distinto nivel. 3.- Caída de operarios al vacío. 4.- Caída de objetos sobre operarios. 5.- Caídas de materiales transportados. 6.- Choques o golpes contra objetos. 7.- Atrapamientos y aplastamientos. 8.- Lesiones y/o cortes en manos y pies 9.- Sobreesfuerzos 10.- Ruidos, contaminación acústica 11.- Vibraciones 12.- Ambiente pulvígeno 13.- Cuerpos extraños en los ojos 14.- Dermatitis por contacto de cemento y cal. 15.- Contactos eléctricos directos e indirectos.	1.- Marquesinas rígidas. 2.- Barandillas. 3.- Pasos o pasarelas. 4.- Redes verticales. 5.- Redes horizontales. 6.- Andamios de seguridad. 7.- Mallazos. 8.- Tableros o planchas en huecos horizontales. 9.- Escaleras auxiliares adecuadas. 10.- Escalera de acceso peldañeada y protegida. 11.- Carcasas resguardos de protección de partes móviles de máquinas. 12.- Plataformas de descarga de material. 13.- Evacuación de escombros. 14.- Limpieza de las zonas de trabajo y de tránsito. 15.- Habilitar caminos de circulación. 16.- Andamios adecuados.	1.- Casco de seguridad . 2.- Botas o calzado de seguridad . 3.- Guantes de lona y piel. 4.- Guantes impermeables. 5.- Gafas de seguridad. 6.- Mascarillas con filtro mecánico 7.- Protectores auditivos. 8.- Cinturón de seguridad. 9.- Botas, polainas, mandiles y guantes de cuero para impermeabilización. 10.- Ropa de trabajo.



Proyecto de rehabilitación de cubierta del Ayuntamiento de Borox

<p>16.- Condiciones meteorológicas adversas.</p> <p>17.- Trabajos en zonas húmedas o mojadas</p> <p>18.- Derivados de medios auxiliares usados</p> <p>19.- Quemaduras en impermeabilizaciones.</p> <p>20.- Derivados del acceso al lugar de trabajo.</p> <p>21.- Derivados de almacenamiento inadecuado de productos combustibles.</p>		
--	--	--

3.4 Albañilería y Cerramientos.		
Riesgos más frecuentes	Medidas Preventivas	Protecciones Individuales
<p>1.- Caídas de operarios al mismo nivel</p> <p>2.- Caídas de operarios a distinto nivel.</p> <p>3.- Caída de operarios al vacío.</p> <p>4.- Caída de objetos sobre operarios.</p> <p>5.- Caídas de materiales transportados.</p> <p>6.- Choques o golpes contra objetos.</p> <p>7.- Atrapamientos, aplastamientos en medios de elevación y transporte.</p> <p>8.- Lesiones y/o cortes en manos.</p> <p>9.- Lesiones y/o cortes en pies.</p> <p>10.- Sobreesfuerzos</p> <p>11.- Ruidos, contaminación acústica</p> <p>12.- Vibraciones</p> <p>13.- Ambiente pulvígeno</p> <p>14.- Cuerpos extraños en los ojos</p> <p>15.- Dermatitis por contacto de cemento y cal..</p> <p>16.- Contactos eléctricos directos.</p> <p>17.- Contactos eléctricos indirectos.</p> <p>18.- Derivados medios auxiliares usados.</p> <p>19.- Derivados del acceso al lugar de trabajo.</p>	<p>1.- Marquesinas rígidas.</p> <p>2.- Barandillas.</p> <p>3.- Pasos o pasarelas.</p> <p>4.- Redes verticales.</p> <p>5.- Redes horizontales.</p> <p>6.- Andamios de seguridad.</p> <p>7.- Mallazos.</p> <p>8.- Tableros o planchas en huecos horizontales.</p> <p>9.- Escaleras auxiliares adecuadas.</p> <p>10.- Escalera de acceso peldañeada y protegida.</p> <p>11.- Carcasas resguardos de protección de partes móviles de máquinas.</p> <p>12.- Mantenimiento adecuado de la maquinaria</p> <p>13.- Plataformas de descarga de material.</p> <p>14.- Evacuación de escombros.</p> <p>15.- Iluminación natural o artificial adecuada</p> <p>16.- Limpieza de las zonas de trabajo y de tránsito.</p> <p>17.- Andamios adecuados.</p>	<p>1.- Casco de seguridad</p> <p>2.- Botas o calzado de seguridad.</p> <p>3.- Guantes de lona y piel.</p> <p>4.- Guantes impermeables.</p> <p>5.- Gafas de seguridad.</p> <p>6.- Mascarillas con filtro mecánico</p> <p>7.- Protectores auditivos.</p> <p>8.- Cinturón de seguridad.</p> <p>9.- Ropa de trabajo.</p>



Proyecto de rehabilitación de cubierta del Ayuntamiento de Borox

3.5 Terminaciones		
Riesgos más frecuentes	Medidas Preventivas	Protecciones Individuales
1.- Caídas de operarios al mismo nivel 2.- Caídas de operarios a distinto nivel. 3.- Caída de operarios al vacío. 4.- Caídas de objetos sobre operarios 5.- Caídas de materiales transportados 6.- Choques o golpes contra objetos 7.- Atrapamientos y aplastamientos 8.- Atropellos, colisiones, alcances, vuelcos de camiones. 9.- Lesiones y/o cortes en manos 10.- Lesiones y/o cortes en pies 11.- Sobreesfuerzos 12.- Ruido, contaminación acústica 13.- Vibraciones 14.- Ambiente pulvígeno 15.- Cuerpos extraños en los ojos 16.- Dermatitis por contacto cemento y cal. 17.- Contactos eléctricos directos 18.- Contactos eléctricos indirectos 19.- Ambientes pobres en oxígeno 20.- Inhalación de vapores y gases 21.- Trabajos en zonas húmedas o mojadas 22.- Explosiones e incendios 23.- Derivados de medios auxiliares usados 24.- Radiaciones y derivados de soldadura	1.- Marquesinas rígidas. 2.- Barandillas. 3.- Pasos o pasarelas. 4.- Redes verticales. 5.- Redes horizontales. 6.- Andamios de seguridad. 7.- Mallazos. 8.- Tableros o planchas en huecos horizontales. 9.- Escaleras auxiliares adecuadas. 10.- Escalera de acceso peldañeada y protegida. 11.- Carcasas o resguardos de protección de partes móviles de máquinas. 12.- Mantenimiento adecuado de la maquinaria 13.- Plataformas de descarga de material. 14.- Evacuación de escombros. 15.- Limpieza de las zonas de trabajo y de tránsito. 16.- Andamios adecuados.	1.- Casco de seguridad 2.- Botas o calzado de seguridad 3.- Botas de seguridad impermeables 4.- Guantes de lona y piel 5.- Guantes impermeables 6.- Gafas de seguridad 7.- Protectores auditivos 8.- Cinturón de seguridad 9.- Ropa de trabajo 10.- Pantalla de soldador



Proyecto de rehabilitación de cubierta del Ayuntamiento de Borox

25.- Quemaduras 26.- Derivados del acceso al lugar de trabajo 27.- Derivados del almacenamiento inadecuado de productos combustibles		
--	--	--

4. BOTIQUIN

En el centro de trabajo se dispondrá de un botiquín con los medios necesarios para efectuar las curas de urgencia en caso de accidente y estará a cargo de él una persona capacitada designada por la empresa constructora.

5.PRESUPUESTO DE SEGURIDAD Y SALUD

En el Presupuesto de Ejecución Material (PEM) del proyecto **se ha reservado un Capítulo de 2150,00 € para Seguridad y Salud.**

6. TRABAJOS POSTERIORES

De acuerdo con el apartado 3 del Artículo 6 del Real Decreto 1627/1.997, se contemplan también las previsiones y las informaciones para efectuar en su día, en las debidas condiciones de seguridad y salud, los previsibles trabajos posteriores.

Reparación, conservación y mantenimiento		
Riesgos más frecuentes	Medidas Preventivas	Protecciones Individuales
1.- Caídas al mismo nivel en suelos 2.- Caídas de altura por huecos horizontales 3.- Caídas por huecos en cerramientos 4.- Caídas por resbalones 5.- Reacciones químicas por productos de limpieza y líquidos de maquinaria 6.- Contactos eléctricos por accionamiento inadvertido y modificación o deterioro de sistemas eléctricos. 7.- Explosión de combustibles mal almacenados 8.- Fuego por combustibles, modificación de elementos de instalación eléctrica o por acumulación de desechos peligrosos 9.- Impacto de elementos de la maquinaria, por desprendimientos de elementos constructivos, por	1.- Andamiajes, escalerillas y demás dispositivos provisionales adecuados y seguros. 2.- Anclajes de cinturones fijados a la pared para la limpieza de ventanas no accesibles. 3.- Anclajes de cinturones para reparación de tejados y cubiertas. 4.- Anclajes para poleas para izado de muebles en mudanzas.	1.- Casco de seguridad 2.- Ropa de trabajo 3.- Cinturones de seguridad y cables de longitud y resistencia adecuada para limpiadores de ventanas. 4.- Cinturones de seguridad y resistencia adecuada para reparar tejados y cubiertas inclinadas.



Proyecto de rehabilitación de cubierta del Ayuntamiento de Borox

deslizamiento de objetos, por roturas debidas a la presión del viento, por roturas por exceso de carga 10.- Contactos eléctricos directos e indirectos 11.- Toxicidad de productos empleados en la reparación o almacenados en el edificio. 12.- Vibraciones de origen interno y externo 13.- Contaminación por ruido		
---	--	--

7. OBLIGACIONES DEL PROMOTOR

Antes del inicio de los trabajos, el promotor designará un Coordinador en materia de Seguridad y Salud, cuando en la ejecución de las obras intervengan más de una empresa, o una empresa y trabajadores autónomos o diversos trabajadores autónomos.

(En la introducción del Real Decreto 1627/1.997 y en el apartado 2 del Artículo 2 se establece que el contratista y el subcontratista tendrán la consideración de empresario a los efectos previstos en la normativa sobre prevención de riesgos laborales. Como en las obras de edificación es habitual la existencia de numerosos subcontratistas, será previsible la existencia del Coordinador en la fase de ejecución.)

La designación del Coordinador en materia de Seguridad y Salud no eximirá al promotor de las responsabilidades.

El promotor deberá efectuar un **aviso** a la autoridad laboral competente antes del comienzo de las obras, que se redactará con arreglo a lo dispuesto en el Anexo III del Real Decreto 1627/1.997 debiendo exponerse en la obra de forma visible y actualizándose si fuera necesario.

8. COORDINADOR EN MATERIA DE SEGURIDAD Y SALUD

La designación del Coordinador en la elaboración del proyecto y en la ejecución de la obra podrá recaer en la misma persona.

El Coordinador en materia de Seguridad y Salud durante la ejecución de la obra, deberá desarrollar las siguientes funciones:

1. Coordinar la aplicación de los principios generales de prevención y seguridad.
2. Coordinar las actividades de la obra para garantizar que las empresas y personal actuante apliquen de manera coherente y responsable los principios de acción preventiva que se recogen en el Artículo 15 de la Ley de Prevención de Riesgos Laborales durante la ejecución de la obra, y en particular, en las actividades a que se refiere el Artículo 10 del Real Decreto 1627/1.997.
3. Aprobar el Plan de Seguridad y Salud elaborado por el contratista y, en su caso, las modificaciones introducidas en el mismo.



4. Organizar la coordinación de actividades empresariales previstas en el Artículo 24 de la Ley de Prevención de Riesgos Laborales.
5. Coordinar las acciones y funciones de control de la aplicación correcta de los métodos de trabajo.
6. Adoptar las medidas necesarias para que solo las personas autorizadas puedan acceder a la obra.

La Dirección Facultativa asumirá estas funciones cuando no fuera necesario la designación del Coordinador.

9. PLAN DE SEGURIDAD Y SALUD EN EL TRABAJO

El contratista, antes del inicio de la obra, elaborará un Plan de Seguridad y Salud en el que se analicen, estudien, desarrollen y complementen las previsiones contenidas en este Estudio Básico y en función de su propio sistema de ejecución de obra. En dicho Plan se incluirán, en su caso, las propuestas de medidas alternativas de prevención que el contratista proponga con la correspondiente justificación técnica, y que no podrán implicar disminución de los niveles de protección previstos en este Estudio Básico.

El Plan de Seguridad y Salud deberá ser aprobado, antes del inicio de la obra, por el Coordinador en materia de Seguridad y Salud durante la ejecución de la obra. Este podrá ser modificado por el contratista en función del proceso de ejecución de la misma, de la evolución de los trabajos y de las posibles incidencias o modificaciones que puedan surgir a lo largo de la obra, pero que siempre con la aprobación expresa del Coordinador. Cuando no fuera necesaria la designación del Coordinador, las funciones que se le atribuyen serán asumidas por la Dirección Facultativa.

Quienes intervengan en la ejecución de la obra, así como las personas u órganos con responsabilidades en materia de prevención en las empresas intervinientes en la misma y los representantes de los trabajadores, podrán presentar por escrito y de manera razonada, las sugerencias y alternativas que estimen oportunas. El Plan estará en la obra a disposición de la Dirección Facultativa.

10. OBLIGACIONES DE CONTRATISTAS Y SUBCONTRATISTAS

El contratista y subcontratistas estarán obligados a:

1. Aplicar los principios de acción preventiva que se recogen en el Artículo 15 de la Ley de Prevención de Riesgos laborales y en particular:

- El mantenimiento de la obra en buen estado de limpieza.
- La elección del emplazamiento de los puestos y áreas de trabajo, teniendo en cuenta sus condiciones de acceso y la determinación de las vías o zonas de desplazamiento o circulación.
- La manipulación de distintos materiales y la utilización de medios auxiliares.
- El mantenimiento, el control previo a la puesta en servicio y control periódico de las instalaciones y dispositivos necesarios para la ejecución de las obras, con



objeto de corregir los defectos que pudieran afectar a la seguridad y salud de los trabajadores.

- La delimitación y acondicionamiento de las zonas de almacenamiento y depósito de materiales, en particular si se trata de materias peligrosas.
 - El almacenamiento y evacuación de residuos y escombros.
 - La recogida de materiales peligrosos utilizados.
 - La adaptación del período de tiempo efectivo que habrá de dedicarse a los distintos trabajos o fases de trabajo.
 - La cooperación entre todos los intervinientes en la obra.
 - Las interacciones o incompatibilidades con cualquier otro trabajo o actividad.
2. Cumplir y hacer cumplir a su personal lo establecido en el Plan de Seguridad y Salud.
 3. Cumplir la normativa en materia de prevención de riesgos laborales, teniendo en cuenta las obligaciones sobre coordinación de las actividades empresariales previstas en el Artículo 24 de la Ley de Prevención de Riesgos Laborales, así como cumplir las disposiciones mínimas establecidas en el Anexo IV del Real Decreto 1627/1.997.
 4. Informar y proporcionar las instrucciones adecuadas a los trabajadores autónomos sobre todas las medidas que hayan de adoptarse en lo que se refiera a seguridad y salud.
 5. Atender las indicaciones y cumplir las instrucciones del Coordinador en materia de seguridad y salud durante la ejecución de la obra.

Serán responsables de la ejecución correcta de las medidas preventivas fijadas en el Plan y en lo relativo a las obligaciones que le correspondan directamente o, en su caso, a los trabajos autónomos por ellos contratados. Además, responderán solidariamente de las consecuencias que se deriven del incumplimiento de las medidas previstas en el Plan.

Las responsabilidades del Coordinador, Dirección Facultativa y el Promotor no eximirán de sus responsabilidades a los contratistas y a los subcontratistas.

11. OBLIGACIONES DE LOS TRABAJADORES AUTÓNOMOS

Los trabajadores autónomos están obligados a:

1. Aplicar los principios de la acción preventiva que se recoge en el Artículo 15 de la Ley de Prevención de Riesgos Laborales, y en particular:
 - El mantenimiento de la obra en buen estado de orden y limpieza.
 - El almacenamiento y evacuación de residuos y escombros.
 - La recogida de materiales peligrosos utilizados.
 - La adaptación del período de tiempo efectivo que habrá de dedicarse a los distintos trabajos o fases de trabajo.
 - La cooperación entre todos los intervinientes en la obra.



- Las interacciones o incompatibilidades con cualquier otro trabajo o actividad.
 - 2. Cumplir las disposiciones mínimas establecidas en el Anexo IV del Real Decreto 1627/1.997.
 - 3. Ajustar su actuación conforme a los deberes sobre coordinación de las actividades empresariales previstas en el Artículo 24 de la Ley de Prevención de Riesgos Laborales, participando en particular en cualquier medida de su actuación coordinada que se hubiera establecido.
 - 4. Cumplir con las obligaciones establecidas para los trabajadores en el Artículo 29, apartados 1 y 2 de la Ley de Prevención de Riesgos Laborales.
 - 5. Utilizar equipos de trabajo que se ajusten a lo dispuesto en el Real Decreto 1215/ 1.997.
 - 6. Elegir y utilizar equipos de protección individual en los términos previstos en el Real Decreto 773/1.997.
 - 7. Atender las indicaciones y cumplir las instrucciones del Coordinador en materia de seguridad y salud.
- Los trabajadores autónomos deberán cumplir lo establecido en el Plan de Seguridad y Salud.

12 LIBRO DE INCIDENCIAS

En cada centro de trabajo existirá, con fines de control y seguimiento del Plan de Seguridad y Salud, un Libro de Incidencias que constará de hojas por duplicado y que será facilitado por el Colegio Profesional al que pertenezca el técnico que haya aprobado el Plan de Seguridad y Salud.

Deberá mantenerse siempre en obra y en poder del Coordinador. Tendrán acceso al Libro, la Dirección Facultativa, los contratistas y subcontratistas, los trabajadores autónomos, las personas con responsabilidades en materia de prevención de las empresas intervinientes, los representantes de los trabajadores, y los técnicos especializados de las Administraciones Públicas competentes en esta materia, quienes podrán hacer anotaciones en el mismo.

Efectuada una anotación en el Libro de Incidencias, el Coordinador estará obligado a remitir en el plazo de **veinticuatro horas** una copia a la Inspección de Trabajo y Seguridad Social de la provincia en que se realiza la obra. Igualmente notificará dichas anotaciones al contratista y a los representantes de los trabajadores.

13. PARALIZACION DE LOS TRABAJOS

Cuando el Coordinador y durante la ejecución de las obras, observase incumplimiento de las medidas de seguridad y salud, advertirá al contratista y dejará constancia de tal incumplimiento en el Libro de Incidencias, quedando facultado para, en circunstancias de riesgo grave e inminente para la seguridad y salud de los trabajadores, disponer la paralización de tajos o, en su caso, de la totalidad de la obra.



Dará cuenta de este hecho a los efectos oportunos, a la Inspección de Trabajo y Seguridad Social de la provincia en que se realiza la obra. Igualmente notificará al contratista, y en su caso a los subcontratistas y/o autónomos afectados de la paralización y a los representantes de los trabajadores.

14. DERECHOS DE LOS TRABAJADORES

Los contratistas y subcontratistas deberán garantizar que los trabajadores reciban una información adecuada y comprensible de todas las medidas que hayan de adoptarse en lo que se refiere a su seguridad y salud en la obra.

Una copia del Plan de Seguridad y Salud y de sus posibles modificaciones, a los efectos de su conocimiento y seguimiento, será facilitada por el contratista a los representantes de los trabajadores en el centro de trabajo.

15. PLAZO DE EJECUCION Y MANO DE OBRA

Plazo de Ejecución:

El plazo de ejecución previsto desde la iniciación hasta su terminación completa es de 4 meses.

Personal previsto:

Dadas las características de la obra, se prevé un número máximo en la misma de 3 operarios simultáneamente.

Fases de la obra:

Dado que la previsión de construcción de este edificio probablemente se hará por una pequeña constructora que asumirá la realización de todas las partidas de obra, y no habiendo fases específicas de obra en cuanto a los medios de S.T. a utilizar en la misma, se adopta para la ordenación de este estudio considerar la realización del mismo en un proceso de una sola fase a los efectos de relacionar los procedimientos constructivos, los riesgos, las medidas preventivas y las protecciones personales y colectivas.

16. DISPOSICIONES MÍNIMAS DE SEGURIDAD Y SALUD QUE APLICARSE EN LAS OBRAS

Las obligaciones previstas en las tres partes del Anexo IV del Real Decreto 1627/1.997, por el que se establecen las disposiciones mínimas de seguridad y salud en las obras de construcción, se aplicarán siempre que lo exijan las características de la obra o de la actividad, las circunstancias o cualquier riesgo.



Proyecto de rehabilitación de cubierta del Ayuntamiento de Borox

ESTUDIO DE GESTION DE RESIDUOS



Memoria descriptiva de los procedimientos, medios auxiliares que se van a utilizar o cuya utilización está prevista.

Identificación de los residuos que pueden ser generados, indicando a tal efecto las medidas previstas para su correcta eliminación o valorización en su caso.

Adaptado el Real Decreto 105/2008, de 1 de febrero, por el que se regula la producción y gestión de los residuos de construcción y demolición.

ÍNDICE

0.- Antecedentes y Normativa Aplicable

1.- Identificación y estimación de la cantidad de los residuos de construcción y demolición que se generarán en la obra.

2.- Medidas para la prevención de residuos en la obra.

3.- Operaciones de reutilización, valorización o eliminación a que se destinarán los residuos que se generarán en la obra.

4.- Medidas para la separación de los residuos en obra.

5.- Prescripciones del Pliego de Prescripciones Técnicas Particulares del proyecto.

6.- Valoración del coste previsto de la gestión de los residuos de construcción y demolición de la obra.

0.- ANTECEDENTES Y NORMATIVA APLICABLE

Se prescribe el presente Estudio de Gestión de Residuos, como anejo al presente proyecto, con objeto de dar cumplimiento a lo establecido en el Real Decreto 105/2008, de 1 de febrero, por el que se regula la producción y gestión de los residuos de construcción y demolición.

El presente estudio se redacta por encargo expreso del Promotor, y se basa en la información técnica por él proporcionada. Su objeto es servir de referencia para que el Constructor redacte y presente al Promotor un Plan de Gestión de Residuos en el que se detalle la forma en que la empresa constructora llevará a cabo las obligaciones que le incumben en relación con los residuos de construcción y demolición que se produzcan en la obra, en cumplimiento del Artículo 5 del citado Real Decreto.

Dicho Plan de Gestión de Residuos, una vez aprobado por la Dirección Facultativa y aceptado por el Promotor, pasará a formar parte de los documentos contractuales de la obra.

- ESTATAL

- **REAL DECRETO** 105/2008 de 1 de febrero del MINISTERIO DE LA PRESIDENCIA por el que se regula la producción y gestión de residuos de construcción y demolición. B.O.E. de 13 de febrero de 2008.



Proyecto de rehabilitación de cubierta del Ayuntamiento de Borox

- **ORDEN MAM/304/2002** del MINISTERIO DE MEDIO AMBIENTE, de 8 de febrero. B.O.E 19 de febrero de 2002.
- **CORRECCIÓN** de errores de la Orden MAM/304 2002, de 12 de marzo. B.O.E. del 12 de marzo de 2002.

- AUTONÓMICA

- **ORDEN 2726/2009** de 16 de julio, por la que se regula la producción y gestión de residuos de construcción y demolición en la Comunidad de Madrid. B.O.C.M del 7 de agosto de 2009.

1.- IDENTIFICACIÓN Y ESTIMACIÓN DE LA CANTIDAD DE RESIDUOS DE CONSTRUCCIÓN Y DEMOLICIÓN QUE SE GENERARÁN EN LA OBRA

En la siguiente tabla se indican las cantidades de residuos de construcción y demolición que se generarán en la obra. Los residuos están codificados con arreglo a la lista europea de residuos (LER) publicada por la Orden MAM/304/2002, de 8 de febrero.

Los tipos de residuos corresponden al capítulo 17 de la citada Lista Europea, titulado "Residuos de la construcción y demolición" y al capítulo 15 titulado "Residuos de envases". También se incluye un concepto relativo a la basura doméstica generada por los operarios de la obra.

Los residuos que en la lista aparecen señalados con asterisco (*) se consideran peligrosos de conformidad con la Directiva 91/689/CEE.

La estimación de pesos y volúmenes de los residuos se realiza a partir del dato de la superficie construida en planta aproximada del edificio, que en este caso es:

$$S = 209,00 \text{ m}^2$$



Proyecto de rehabilitación de cubierta del Ayuntamiento de Borox

Código	RESIDUOS DE CONSTRUCCION Y DEMOLICION	Superficie (m2)	Peso (t)		Vol. (m3)	
De naturaleza pétrea						
17 01 01	Hormigón	0				
17 01 07	Mezclas de hormigón, ladrillos, tejas y materiales cerámicos, distintas a las especificadas en el código 17 01 06 (1)	209,00	S x 0,11	22,99	S x 0,07	14,63
17 02 02	Vidrio	0	S x 0,001	0	S x 0,0007	0
17 09 04	Residuos mezclados de construcción y demolición distintos a los especificados en los códigos 17 09 01(2), 17 09 02 (3) y 17 09 03 (4)	209,00	S x 0,01	1,12	S x 0,007	0,78
De naturaleza no pétrea						
17 02 01	Madera	209,00	S x 0,0008	0,089	S x 0,0015	0,168
17 02 03	Plástico	0	S x 0,003	0	S x 0,05	0
17 03 02	Mezclas bituminosas distintas a las especificadas en el código 17 03 01 (5)	0	S x 0,01	0	S x 0,01	0
17 04 07	Metales mezclados	209,00	S x 0,005	1,04	S x 0,002	0,418
17 04 11	Cables distintos a los especificados en el código 17 04 10 (6)	0	S x 0,0002	0	S x 0,0002	0
17 06 04	Materiales de aislamiento distintos a los especificados en los códigos 17 06 01 (7) 17 06 03 (8)	0	S x 0,001	0	S x 0,01	0
17 08 02	Materiales de construcción a partir de yeso distintos a los especificados en el código 17 08 01 (9)	209,00	S x 0,0004	0,083	S x 0,001	0,209
Potencialmente peligrosos y otros						
15 01 06	Envases mezclados	209,00	S x 0,001	0,112	S x 0,005	0,562
15 01 10*	Envases que contienen restos de sustancias peligrosas o están contaminados por ellas.	209,00	S x 0,0001	0,0209	S x 0,0005	0,104
17 04 10*	Cables que contienen hidrocarburos, alquitrán de hulla y otras sustancias peligrosas.	0	S x 0,0002	0	S x 0,0002	0
20 03 01	Mezcla de residuos municipales (basura)	0	S x 0,014	0	S x 0,02	0
TOTAL				51,66		32,28
PRESUPUESTO DE LA GESTION DE RESIDUOS						1060,80€
NOTAS:						
(1) 17 01 06- Mezclas, o fracciones separadas de hormigón, ladrillos, tejas y materiales cerámicos que contienen sustancias peligrosas.						
(2) 17 09 01- Residuos de construcción y demolición que contienen mercurio.						
(3) 17 09 02- Residuos de construcción y demolición que contienen PCB.						
(4) 17 09 03- Otros residuos de construcción y demolición (incluidos los residuos mezclados) que contienen sustancias peligrosas.						
(5) 17 03 01- Mezclas bituminosas que contienen alquitrán de hulla.						
(6) 17 04 10- Cables que contienen hidrocarburos, alquitrán de hulla y otras sustancias peligrosas.						
(7) 17 06 01- Materiales de aislamiento que contienen amianto.						
(8) 17 06 03- Otros materiales de aislamiento que consisten en, o contienen, sustancias peligrosas.						
(9) 17 08 01- Materiales de construcción a partir de yeso contaminados con sustancias peligrosas.						

2.- MEDIDAS DE PREVENCIÓN DE RESIDUOS EN LA OBRA

En la lista anterior puede apreciarse que la mayor parte de los residuos que se generarán en la obra son de naturaleza no peligrosa. Entre ellos predominan los residuos precedentes de la apertura de rozas en la albañilería y/o la estructura (forjados) para el paso y la colocación de instalaciones empotradas, así como otros restos de materiales inertes. Para este tipo de residuos no se prevé ninguna medida específica de prevención más allá de las que implica un manejo



Proyecto de rehabilitación de cubierta del Ayuntamiento de Borox

cuidadoso.

Con respecto a las moderadas cantidades de residuos contaminantes o peligrosos procedentes de restos de materiales o productos industrializados, así como los envases desechados de productos contaminantes o peligrosos, se tratarán con precaución y preferiblemente se retirarán de la obra a medida que su contenido haya sido utilizado.

En este sentido, el Constructor se encargará de almacenar separadamente estos residuos hasta su entrega al “gestor de residuos” correspondiente y, en su caso, especificará en los contratos con los subcontratistas la obligación que éstos contraen de retirar de la obra todos los residuos y envases generados por su actividad, así como de responsabilizarse de su gestión posterior.

3.- OPERACIONES DE REUTILIZACIÓN, VALORIZACIÓN O ELIMINACIÓN A QUE SE DESTINARÁN LOS RESIDUOS QUE SE GENERARÁN EN LA OBRA

En la tabla siguiente se indican los tipos de residuos que van a ser objeto de valorización dentro de la obra, así como el sistema a emplear por el Constructor para conseguir dicha valorización.

Código	RESIDUOS A VALORIZAR EN LA OBRA	Sistema
17 01 01	Hormigón	RELLENOS
17 01 07	Mezclas de hormigón, ladrillos, tejas y materiales cerámicos, distintos a las especificadas en el código 17 0 06	RELLENOS
17 02 02	Vidrio	RELLENOS
17 08 02	Materiales de construcción a partir de yeso distintos a los especificados en el código 17 08 01	RELLENOS
17 09 04	Residuos mezclados de construcción y demolición distintos a los especificados en los códigos 17 09 01(2) 17 09 02 (3) 17 09 03(4)	RELLENOS

En la tabla siguiente se indican los tipos de residuos que van a ser objeto de entrega a un gestor de residuos, con indicación de la frecuencia con la que su retirada deberá llevarse a cabo.

Código	RESIDUOS A ENTREGAR A UN GESTOR	Frecuencia
17 02 01	Madera	ESPORÁDICA
17 02 03	Plástico	ESPORÁDICA
17 03 02	Mezclas bituminosas distintas a las del código 17 03 01	ACELERADA
17 04 07	Metales mezclados	ACELERADA
17 04 10*	Cables que contienen hidrocarburos, alquitrán de hulla y otras Sustancias peligrosas	ACELERADA
17 04 11	Cables distintos a los especificados en el código 17 04 10	ACELERADA
17 06 04		
15 01 06		
15 01 10*		
20 03 01		

La frecuencia ESPORÁDICA puede consistir en la retirada de los residuos cada vez que el contenedor instalado está lleno, o bien de una sola vez, en la etapa final de la ejecución del edificio.
La frecuencia ACELERADA indica que los residuos se irán retirando separadamente (preferiblemente cada día) a medida que se vayan generando. A esta categoría corresponden los residuos producidos por la actividad de los subcontratistas.
(1) – La basura doméstica generada por los operarios de la obra se llevará diariamente a los contenedores municipales.



4.- MEDIDAS PARA LA SEPARACIÓN DE LOS RESIDUOS EN OBRA

Dado que las cantidades de residuos de construcción y demolición estimadas para la obra objeto del presente proyecto son inferiores a las asignadas a las fracciones indicadas en el punto 5 del artículo 5 del RD 105/2008, no será obligatorio separar los residuos por fracciones.

No obstante, los residuos de las categorías a las que se ha asignado una eliminación ACELERADA se retirarán de la obra separadamente, de acuerdo con sus características.

Aquellos a los que se ha asignado una eliminación de tipo ESPORÁDICO, podrán ser almacenados en un contenedor temporal de modo conjunto.

Los residuos previstos para VALORIZAR en la obra para la creación de rellenos se irán vertiendo progresivamente en las zonas señaladas para ello.

5.-PRESCRIPCIONES DEL PLIEGO DE PRESCRIPCIONES TÉCNICAS PARTICULARES DEL PROYECTO

- Se atenderán los criterios municipales establecidos (ordenanzas, condicionados de la licencia de obras), especialmente si obligan a la separación en origen de determinadas materias objeto de reciclaje o deposición. En este último caso se deberá asegurar, por parte del contratista, la realización de una evaluación económica de las condiciones en las que es viable esta operación. Y también, considerar las posibilidades reales de llevarla a cabo: que la obra o construcción lo permita y que se disponga de plantas de reciclaje o gestores adecuados.
- En la contratación de la gestión de los RCDs se deberá asegurar que los destinos finales

(Planta de reciclaje, Vertedero, Cantera, Incineradora, Centro de reciclaje de plásticos y/o madera...) sean centros autorizados. Así mismo el Constructor deberá contratar sólo transportistas o gestores autorizados e inscritos en los registros correspondientes. Se realizará un control documental, de modo que los transportistas y los gestores de RCDs deberán aportar los vales de cada retirada y entrega en destino final.

- Se deberá aportar evidencia documental del destino final para aquellos RCDs (tierras, pétreos...) que sean reutilizados en otras obras o proyectos de restauración.
- Los residuos de carácter urbano generados en las obras (restos de comidas, envases, lodos de fosas sépticas...) serán gestionados de acuerdo con los preceptos marcados por la legislación vigente y las autoridad municipal.



6.- VALORACIÓN DEL COSTE PREVISTO DE LA GESTIÓN DE LOS RESIDUOS DE CONSTRUCCIÓN Y DEMOLICIÓN DE LA OBRA

El coste previsto para la manipulación y el transporte de los residuos de construcción y demolición de la obra descrita en el presente proyecto está incluido en cada uno de los costes de las unidades y partidas de obra, al haberse considerado dentro de los costes indirectos de éstas.

No obstante, en el Presupuesto del Proyecto se ha incluido un capítulo independiente, en el que se valora el coste previsto para la gestión de esos mismos residuos dentro de la obra, entendiéndose como tal gestión a la elaboración del Plan de gestión de los RCDs, su discriminación para impedir la mezcla de residuos de distinto tipo, el almacenamiento y mantenimiento de los mismos en condiciones adecuadas de higiene y seguridad, y su posterior valorización y/o entrega de los RCDs al Gestor de residuos de construcción y demolición contratado para desarrollar esa función.



Proyecto de rehabilitación de cubierta del Ayuntamiento de Borox

MANUAL DE USO Y MANTENIMIENTO



El presente manual pretende ser un documento que facilite el correcto uso y el adecuado mantenimiento del edificio, con el objeto de mantener a lo largo del tiempo las características funcionales y estéticas inherentes al edificio proyectado, recogiendo las instrucciones de uso y mantenimiento del edificio terminado, de conformidad con lo previsto en el Código Técnico de la Edificación (CTE), aprobado mediante Real Decreto 314/2006, de 17 de marzo.

Del buen uso dispensado y del cumplimiento de los requisitos de mantenimiento a realizar, dependerá en gran medida el inevitable ritmo de envejecimiento de nuestro edificio.

Este documento forma parte del Libro del Edificio, que debe estar a disposición de los propietarios. Además, debe completarse durante el transcurso de la vida del edificio, añadiéndose las posibles incidencias que vayan surgiendo, así como las inspecciones y reparaciones que se realicen.

CUBIERTAS

_ La propiedad conservará en su poder la documentación técnica relativa al uso para el que han sido proyectadas, debiendo utilizarse únicamente para tal fin.

_ En general, no deben almacenarse materiales ni equipos de instalaciones sobre la cubierta. En caso de que fuera estrictamente necesario dicho almacenamiento, deberá comprobarse que el peso de éste no sobrepase la carga máxima que la cubierta puede soportar. Además, deberá realizarse una protección adecuada de su impermeabilización para que no pueda ser dañada.

_ Cuando en la cubierta de un edificio se sitúen, con posterioridad a su ejecución, equipos de instalaciones que necesiten un mantenimiento periódico, deberán disponerse las protecciones adecuadas en sus proximidades para que durante el desarrollo de dichas operaciones de mantenimiento no se dañen los elementos componentes de la impermeabilización de la cubierta.

_ En caso de que el sistema de estanqueidad resultara dañado como consecuencia de circunstancias imprevistas y se produjeran filtraciones, deberán repararse inmediatamente los desperfectos ocasionados.

CUBIERTAS INCLINADAS TEJAS

USO PRECAUCIONES

_ La cobertura de cubiertas con tejas será accesible únicamente para conservación y mantenimiento.

_ El acceso a la cubierta lo efectuará solamente el personal especializado.

PRESCRIPCIONES

_ Si se observan humedades en el forjado bajo cubierta, deberá avisarse a un técnico competente, puesto que pueden tener un efecto negativo sobre los elementos estructurales.



Proyecto de rehabilitación de cubierta del Ayuntamiento de Borox

_ Después de un periodo prolongado de lluvias, nevadas o fuertes vientos, el usuario deberá inspeccionar visualmente la aparición de humedades en el interior del edificio o en el exterior para evitar que se obstruyan las limahoyas. Asimismo, se comprobará la ausencia de roturas o desprendimientos de los elementos de remate de los bordes y encuentros.

_ La reparación de la cubierta deberá ser realizada por profesional cualificado, que irá provisto de cinturón de seguridad sujeto a dos ganchos de servicio o a puntos fijos de la cubierta e irá provisto de calzado de suela blanda antideslizante.

_ Los materiales o elementos de cobertura que, por causa de golpes, acciones no previstas o natural envejecimiento, hayan sufrido roturas o desperfectos, deberán reponerse o sustituirse con materiales análogos a los previstos y en iguales condiciones de ejecución y puesta en obra.

_ En caso de apreciarse algún cedimiento en el faldón de la cubierta, deberá levantarse la superficie afectada y un técnico competente estudiará la causa, dictaminará su importancia y si es preciso, las reparaciones que deban efectuarse.



Proyecto de rehabilitación de cubierta del Ayuntamiento de Borox

PLIEGO DE CONDICIONES

Según figura en el Código Técnico de la Edificación (CTE), aprobado mediante Real Decreto 314/2006, de 17 de marzo,



Proyecto de rehabilitación de cubierta del Ayuntamiento de Borox

El proyecto definirá las obras proyectadas con el detalle adecuado a sus características, de modo que pueda comprobarse que las soluciones propuestas cumplen las exigencias básicas del CTE y demás normativa aplicable. Esta definición incluirá, al menos, la siguiente información contenida en el Pliego de Condiciones:

- Las características técnicas mínimas que deben reunir los productos, equipos y sistemas que se incorporen de forma permanente al edificio proyectado, así como sus condiciones de suministro, las garantías de calidad y el control de recepción que deba realizarse. Esta información se encuentra en el apartado correspondiente a las Prescripciones sobre los materiales, del presente Pliego de Condiciones.
- Las características técnicas de cada unidad de obra, con indicación de las condiciones para su ejecución y las verificaciones y controles a realizar para comprobar su conformidad con lo indicado en el proyecto. Se precisarán las medidas a adoptar durante la ejecución de las obras y en el uso y mantenimiento del edificio, para asegurar la compatibilidad entre los diferentes productos, elementos y sistemas constructivos. Esta información se encuentra en el apartado correspondiente a las Prescripciones en cuanto a la ejecución por unidades de obra, del presente Pliego de Condiciones.
- Las verificaciones y las pruebas de servicio que, en su caso, deban realizarse para comprobar las prestaciones finales del edificio. Esta información se encuentra en el apartado correspondiente a las Prescripciones sobre verificaciones en el edificio terminado, del presente Pliego de Condiciones.



Proyecto de rehabilitación de cubierta del Ayuntamiento de Borox

1.- PLIEGO DE CLÁUSULAS ADMINISTRATIVAS

1.1.- Disposiciones Generales

1.1.1.- Disposiciones de carácter general

1.1.1.1.- Objeto del Pliego de Condiciones

La finalidad de este Pliego es la de fijar los criterios de la relación que se establece entre los agentes que intervienen en las obras definidas en el presente proyecto y servir de base para la realización del contrato de obra entre el Promotor y el Contratista.

1.1.1.2.- Contrato de obra

Se recomienda la contratación de la ejecución de las obras por unidades de obra, con arreglo a los documentos del proyecto y en cifras fijas. A tal fin, el Director de Obra ofrece la documentación necesaria para la realización del contrato de obra.

1.1.1.3.- Documentación del contrato de obra

Integran el contrato de obra los siguientes documentos, relacionados por orden de prelación atendiendo al valor de sus especificaciones, en el caso de posibles interpretaciones, omisiones o contradicciones:

Las condiciones fijadas en el contrato de obra

- El presente Pliego de Condiciones
- La documentación gráfica y escrita del Proyecto: planos generales y de detalle, memorias, anejos, mediciones y presupuestos.

En el caso de interpretación, prevalecen las especificaciones literales sobre las gráficas y las cotas sobre las medidas a escala tomadas de los planos.

1.1.1.4.- Proyecto Arquitectónico

El Proyecto Arquitectónico es el conjunto de documentos que definen y determinan las exigencias técnicas, funcionales y estéticas de las obras contempladas en el artículo 2 de la Ley de Ordenación de la Edificación. En él se justificará técnicamente las soluciones propuestas de acuerdo con las especificaciones requeridas por la normativa técnica aplicable.

Cuando el proyecto se desarrolle o complete mediante proyectos parciales u otros documentos técnicos sobre tecnologías específicas o instalaciones del edificio, se mantendrá entre todos ellos la necesaria coordinación, sin que se produzca una duplicidad en la documentación ni en los honorarios a percibir por los autores de los distintos trabajos indicados.

Los documentos complementarios al Proyecto serán:

- Todos los planos o documentos de obra que, a lo largo de la misma, vaya suministrando la Dirección de Obra como interpretación, complemento o precisión.
- El Libro de Órdenes y Asistencias.
- El Programa de Control de Calidad de Edificación y su Libro de Control.
- El Estudio de Seguridad y Salud o Estudio Básico de Seguridad y Salud en las obras.
- El Plan de Seguridad y Salud en el Trabajo, elaborado por cada Contratista.
- Estudio de Gestión de Residuos de Construcción y Demolición.
- Licencias y otras autorizaciones administrativas.

1.1.1.5.- Reglamentación urbanística

La obra a construir se ajustará a todas las limitaciones del proyecto aprobado por los organismos competentes, especialmente las que se refieren al volumen, alturas, emplazamiento y ocupación del solar, así como a todas las condiciones de reforma del proyecto que pueda exigir la Administración para ajustarlo a las Ordenanzas, a las Normas y al Planeamiento Vigente.

1.1.1.6.- Formalización del Contrato de Obra

Los Contratos se formalizarán, en general, mediante documento privado, que podrá elevarse a escritura pública a petición de cualquiera de las partes.

El cuerpo de estos documentos contendrá:

- La comunicación de la adjudicación.
- La copia del recibo de depósito de la fianza (en caso de que se haya exigido).
- La cláusula en la que se exprese, de forma categórica, que el Contratista se obliga al cumplimiento estricto del contrato de obra, conforme a lo previsto en este Pliego de Condiciones, junto con la Memoria y sus Anejos, el Estado de Mediciones, Presupuestos, Planos y todos los documentos que han de servir de base para la realización de las obras definidas en el presente Proyecto.



Proyecto de rehabilitación de cubierta del Ayuntamiento de Borox

El Contratista, antes de la formalización del contrato de obra, dará también su conformidad con la firma al pie del Pliego de Condiciones, los Planos, Cuadro de Precios y Presupuesto General. Serán a cuenta del adjudicatario todos los gastos que ocasione la extensión del documento en que se consigne el Contratista.

1.1.1.7.- Jurisdicción competente

En el caso de no llegar a un acuerdo cuando surjan diferencias entre las partes, ambas quedan obligadas a someter la discusión de todas las cuestiones derivadas de su contrato a las Autoridades y Tribunales Administrativos con arreglo a la legislación vigente, renunciando al derecho común y al fuero de su domicilio, siendo competente la jurisdicción donde estuviese ubicada la obra.

1.1.1.8.- Responsabilidad del Contratista

El Contratista es responsable de la ejecución de las obras en las condiciones establecidas en el contrato y en los documentos que componen el Proyecto.

En consecuencia, quedará obligado a la demolición y reconstrucción de todas las unidades de obra con deficiencias o mal ejecutadas, sin que pueda servir de excusa el hecho de que la Dirección Facultativa haya examinado y reconocido la construcción durante sus visitas de obra, ni que hayan sido abonadas en liquidaciones parciales.

1.1.1.9.- Accidentes de trabajo

Es de obligado cumplimiento el Real Decreto 1627/1997, de 24 de Octubre, por el que se establecen las disposiciones mínimas de seguridad y salud en las obras de construcción y demás legislación vigente que, tanto directa como indirectamente, inciden sobre la planificación de la seguridad y salud en el trabajo de la construcción, conservación y mantenimiento de edificios. Es responsabilidad del Coordinador de Seguridad y Salud, en virtud del Real Decreto 1627/97, el control y el seguimiento, durante toda la ejecución de la obra, del Plan de Seguridad y Salud redactado por el Contratista.

1.1.1.10.- Daños y perjuicios a terceros

El Contratista será responsable de todos los accidentes que, por inexperiencia o descuido, sobrevinieran tanto en la edificación donde se efectúen las obras como en las colindantes o contiguas. Será por tanto de su cuenta el abono de las indemnizaciones a quien corresponda y cuando a ello hubiere lugar, y de todos los daños y perjuicios que puedan ocasionarse o causarse en las operaciones de la ejecución de las obras.

Asimismo, será responsable de los daños y perjuicios directos o indirectos que se puedan ocasionar frente a terceros como consecuencia de la obra, tanto en ella como en sus alrededores, incluso los que se produzcan por omisión o negligencia del personal a su cargo, así como los que se deriven de los subcontratistas e industriales que intervengan en la obra.

Es de su responsabilidad mantener vigente durante la ejecución de los trabajos una póliza de seguros frente a terceros, en la modalidad de "Todo riesgo al derribo y la construcción", suscrita por una compañía aseguradora con la suficiente solvencia para la cobertura de los trabajos contratados. Dicha póliza será aportada y ratificada por el Promotor o Propiedad, no pudiendo ser cancelada mientras no se firme el Acta de Recepción Provisional de la obra.

1.1.1.11.- Anuncios y carteles

Sin previa autorización del Promotor, no se podrán colocar en las obras ni en sus vallas más inscripciones o anuncios que los convenientes al régimen de los trabajos y los exigidos por la policía local.

1.1.1.12.- Copia de documentos

El Contratista, a su costa, tiene derecho a sacar copias de los documentos integrantes del Proyecto.

1.1.1.13.- Suministro de materiales

Se especificará en el Contrato la responsabilidad que pueda haber al Contratista por retraso en el plazo de terminación o en plazos parciales, como consecuencia de deficiencias o faltas en los suministros.

1.1.1.14.- Hallazgos

El Promotor se reserva la posesión de las antigüedades, objetos de arte o sustancias minerales utilizables que se encuentren en las excavaciones y demoliciones practicadas en sus terrenos o edificaciones. El Contratista deberá emplear, para extraerlos, todas las precauciones que se le indiquen por parte del Director de Obra.

El Promotor abonará al Contratista el exceso de obras o gastos especiales que estos trabajos ocasionen, siempre que estén debidamente justificados y aceptados por la Dirección Facultativa.



Proyecto de rehabilitación de cubierta del Ayuntamiento de Borox

1.1.1.15.- Causas de rescisión del contrato de obra

Se considerarán causas suficientes de rescisión de contrato:

- a) La muerte o incapacitación del Contratista.
- b) La quiebra del Contratista.
- c) Las alteraciones del contrato por las causas siguientes:
 - a. La modificación del proyecto en forma tal que represente alteraciones fundamentales del mismo a juicio del Director de Obra y, en cualquier caso, siempre que la variación del Presupuesto de Ejecución Material, como consecuencia de estas modificaciones, represente una desviación mayor del 20%.
 - b. Las modificaciones de unidades de obra, siempre que representen variaciones en más o en menos del 40% del proyecto original, o más de un 50% de unidades de obra del proyecto reformado.
 - d) La suspensión de obra comenzada, siempre que el plazo de suspensión haya excedido de un año y, en todo caso, siempre que por causas ajenas al Contratista no se dé comienzo a la obra adjudicada dentro del plazo de tres meses a partir de la adjudicación. En este caso, la devolución de la fianza será automática.
 - e) Que el Contratista no comience los trabajos dentro del plazo señalado en el contrato.
 - f) El incumplimiento de las condiciones del Contrato cuando implique descuido o mala fe, con perjuicio de los intereses de las obras.
 - g) El vencimiento del plazo de ejecución de la obra.
 - h) El abandono de la obra sin causas justificadas.
 - i) La mala fe en la ejecución de la obra.

1.1.1.16.- Omisiones: Buena fe

Las relaciones entre el Promotor y el Contratista, reguladas por el presente Pliego de Condiciones y la documentación complementaria, presentan la prestación de un servicio al Promotor por parte del Contratista mediante la ejecución de una obra, basándose en la BUENA FE mutua de ambas partes, que pretenden beneficiarse de esta colaboración sin Pliego y la documentación complementaria del proyecto y de la obra, se entenderán siempre suplidas por la BUENA FE de las partes, que las subsanarán debidamente con el fin de conseguir una adecuada CALIDAD FINAL de la obra.

1.1.2.- Disposiciones relativas a trabajos, materiales y medios auxiliares

Se describen las disposiciones básicas a considerar en la ejecución de las obras, relativas a los trabajos, materiales y medios auxiliares, así como a las recepciones de los edificios objeto del presente proyecto y sus obras anejas.

1.1.2.1.- Accesos y vallados

El Contratista dispondrá, por su cuenta, los accesos a la obra, el cerramiento o el vallado de ésta y su mantenimiento durante la ejecución de la obra, pudiendo exigir el Director de Ejecución de la Obra su modificación o mejora.

1.1.2.2.- Replanteo

El Contratista iniciará "in situ" el replanteo de las obras, señalando las referencias principales que mantendrá como base de posteriores replanteos parciales. Dichos trabajos se considerarán a cargo del Contratista e incluidos en su oferta económica.

Asimismo, someterá el replanteo a la aprobación del Director de Ejecución de la Obra y, una vez éste haya dado su

conformidad, preparará el Acta de Inicio y Replanteo de la Obra acompañada de un plano de replanteo definitivo, que deberá ser aprobado por el Director de Obra. Será responsabilidad del Contratista la deficiencia o la omisión de este trámite.

1.1.2.3.- Inicio de la obra y ritmo de ejecución de los trabajos

El Contratista dará comienzo a las obras en el plazo especificado en el respectivo contrato, desarrollándose de manera adecuada para que dentro de los períodos parciales señalados se realicen los trabajos, de modo que la ejecución total se lleve a cabo dentro del plazo establecido en el contrato. Será obligación del Contratista comunicar a la Dirección Facultativa el inicio de las obras, de forma fehaciente y preferiblemente por escrito, al menos con tres días de antelación. El Director de Obra redactará el acta de comienzo de la obra y la suscribirán en la misma obra junto con él, el día de comienzo de los trabajos, el Director de la Ejecución de la Obra, el Promotor y el Contratista.



Proyecto de rehabilitación de cubierta del Ayuntamiento de Borox

Para la formalización del acta de comienzo de la obra, el Director de la Obra comprobará que en la obra existe copia de los siguientes documentos:

- Proyecto de Ejecución, Anejos y modificaciones.
- Plan de Seguridad y Salud en el Trabajo y su acta de aprobación por parte del Coordinador de Seguridad y Salud durante la ejecución de los trabajos.
- Licencia de Obra otorgada por el Ayuntamiento.
- Aviso previo a la Autoridad laboral competente efectuado por el Promotor.
- Comunicación de apertura de centro de trabajo efectuada por el Contratista.
- Otras autorizaciones, permisos y licencias que sean preceptivas por otras administraciones.
- Libro de Órdenes y Asistencias.
- Libro de Incidencias.

La fecha del acta de comienzo de la obra marca el inicio de los plazos parciales y total de la ejecución de la obra.

1.1.2.4.- Orden de los trabajos

La determinación del orden de los trabajos es, generalmente, facultad del Contratista, salvo en aquellos casos en que, por circunstancias de naturaleza técnica, se estime conveniente su variación por parte de la Dirección Facultativa.

1.1.2.5.- Facilidades para otros contratistas

De acuerdo con lo que requiera la Dirección Facultativa, el Contratista dará todas las facilidades razonables para la realización de los trabajos que le sean encomendados a los Subcontratistas u otros Contratistas que intervengan en la ejecución de la obra. Todo ello sin perjuicio de las compensaciones económicas a que haya lugar por la utilización de los medios auxiliares o los suministros de energía u otros conceptos.

En caso de litigio, todos ellos se ajustarán a lo que resuelva la Dirección Facultativa.

1.1.2.6.- Ampliación del proyecto por causas imprevistas o de fuerza mayor

Cuando se precise ampliar el Proyecto, por motivo imprevisto o por cualquier incidencia, no se interrumpirán los trabajos, continuándose según las instrucciones de la Dirección Facultativa en tanto se formula o se tramita el Proyecto Reformado.

El Contratista está obligado a realizar, con su personal y sus medios materiales, cuanto la Dirección de Ejecución de la Obra disponga para apeos, apuntalamientos, derribos, recalces o cualquier obra de carácter urgente, anticipando de momento este servicio, cuyo importe le será consignado en un presupuesto adicional o abonado directamente, de acuerdo con lo que se convenga.

1.1.2.7.- Interpretaciones, aclaraciones y modificaciones del proyecto. El Contratista podrá requerir del Director de Obra o del Director de Ejecución de la Obra, según sus respectivos cometidos y atribuciones, las instrucciones o aclaraciones que se precisen para la correcta interpretación y ejecución de la obra proyectada.

Cuando se trate de interpretar, aclarar o modificar preceptos de los Pliegos de Condiciones o indicaciones de los planos, croquis, órdenes e instrucciones correspondientes, se comunicarán necesariamente por escrito al Contratista, estando éste a su vez obligado a devolver los originales o las copias, suscribiendo con su firma el enterado, que figurará al pie de todas las órdenes, avisos e instrucciones que reciba tanto del Director de Ejecución de la Obra, como del Director de Obra.

Cualquier reclamación que crea oportuno hacer el Contratista en contra de las disposiciones tomadas por la Dirección Facultativa, habrá de dirigirla, dentro del plazo de tres días, a quien la hubiera dictado, el cual le dará el correspondiente recibo, si éste lo solicitase.

1.1.2.8.- Prórroga por causa de fuerza mayor

Si, por causa de fuerza mayor o independientemente de la voluntad del Contratista, éste no pudiese comenzar las obras, tuviese que suspenderlas o no le fuera posible terminarlas en los plazos prefijados, se le otorgará una prórroga proporcionada para su cumplimiento, previo informe favorable del Director de Obra. Para ello, el Contratista expondrá, en escrito dirigido al Director de Obra, la causa que impide la ejecución o la marcha de los trabajos y el retraso que por ello se originaría en los plazos acordados, razonando debidamente la prórroga que por dicha causa solicita.

1.1.2.9.- Responsabilidad de la dirección facultativa en el retraso de la obra



Proyecto de rehabilitación de cubierta del Ayuntamiento de Borox

El Contratista no podrá excusarse de no haber cumplido los plazos de obras estipulados, alegando como causa la carencia de planos u órdenes de la Dirección Facultativa, a excepción del caso en que habiéndolo solicitado por escrito, no se le hubiese proporcionado.

1.1.2.10.- Trabajos defectuosos

El Contratista debe emplear los materiales que cumplan las condiciones exigidas en el proyecto, y realizará todos y cada uno de los trabajos contratados de acuerdo con lo estipulado.

Por ello, y hasta que tenga lugar la recepción definitiva del edificio, el Contratista es responsable de la ejecución de los trabajos que ha contratado y de las faltas y defectos que puedan existir por su mala ejecución, no siendo un eximente el que la Dirección Facultativa lo haya examinado o reconocido con anterioridad, ni tampoco el hecho de que estos trabajos hayan sido valorados en las Certificaciones Parciales de obra, que siempre se entenderán extendidas y abonadas a buena cuenta.

Como consecuencia de lo anteriormente expresado, cuando el Director de Ejecución de la Obra advierta vicios o defectos en los trabajos ejecutados, o que los materiales empleados o los aparatos y equipos colocados no reúnen las condiciones preceptuadas, ya sea en el curso de la ejecución de los trabajos o una vez finalizados con anterioridad a la recepción definitiva de la obra, podrá disponer que las partes defectuosas sean sustituidas o demolidas y reconstruidas de acuerdo con lo contratado a expensas del Contratista. Si ésta no estimase justa la decisión y se negase a la sustitución, demolición y reconstrucción ordenadas, se planteará la cuestión ante el Director de Obra, quien mediará para resolverla.

1.1.2.11.- Vicios ocultos

El Contratista es el único responsable de los vicios ocultos y de los defectos de la construcción, durante la ejecución de las obras y el periodo de garantía, hasta los plazos prescritos después de la terminación de las obras en la vigente

L.O.E., aparte de otras responsabilidades legales o de cualquier índole que puedan derivarse.

Si el Director de Ejecución de la Obra tuviese fundadas razones para creer en la existencia de vicios ocultos de construcción en las obras ejecutadas, ordenará, cuando estime oportuno, realizar antes de la recepción definitiva los ensayos, destructivos o no, que considere necesarios para reconocer o diagnosticar los trabajos que suponga defectuosos, dando cuenta de la circunstancia al Director de Obra.

El Contratista demolerá, y reconstruirá posteriormente a su cargo, todas las unidades de obra mal ejecutadas, sus consecuencias, daños y perjuicios, no pudiendo eludir su responsabilidad por el hecho de que el Director de Obra y/o el Director de Ejecución de Obra lo hayan examinado o reconocido con anterioridad, o que haya sido conformada o abonada una parte o la totalidad de las obras mal ejecutadas.

1.1.2.12.- Procedencia de materiales, aparatos y equipos

El Contratista tiene libertad de proveerse de los materiales, aparatos y equipos de todas clases donde considere oportuno y conveniente para sus intereses, excepto en aquellos casos en los se preceptúe una procedencia y características específicas en el proyecto.

Obligatoriamente, y antes de proceder a su empleo, acopio y puesta en obra, el Contratista deberá presentar al Director de Ejecución de la Obra una lista completa de los materiales, aparatos y equipos que vaya a utilizar, en la que se especifiquen todas las indicaciones sobre sus características técnicas, marcas, calidades, procedencia e idoneidad de cada uno de ellos.

1.1.2.13.- Presentación de muestras

A petición del Director de Obra, el Contratista presentará las muestras de los materiales, aparatos y equipos, siempre con la antelación prevista en el calendario de obra.

1.1.2.14.- Materiales, aparatos y equipos defectuosos

Cuando los materiales, aparatos, equipos y elementos de instalaciones no fuesen de la calidad y características técnicas prescritas en el proyecto, no tuvieran la preparación en él exigida o cuando, a falta de prescripciones formales, se reconociera o demostrara que no son los adecuados para su fin, el Director de Obra, a instancias del Director de Ejecución de la Obra, dará la orden al Contratista de sustituirlos por otros que satisfagan las condiciones o sean los adecuados al fin al que se destinen. Si, a los 15 días de recibir el Contratista orden de que retire los materiales que no estén en condiciones, ésta no ha sido cumplida, podrá hacerlo el Promotor o Propiedad a cuenta de Contratista.



Proyecto de rehabilitación de cubierta del Ayuntamiento de Borox

En el caso de que los materiales, aparatos, equipos o elementos de instalaciones fueran defectuosos, pero aceptables a juicio del Director de Obra, se recibirán con la rebaja del precio que aquél determine, a no ser que el Contratista prefiera sustituirlos por otros en condiciones.

1.1.2.15.- Gastos ocasionados por pruebas y ensayos

Todos los gastos originados por las pruebas y ensayos de materiales o elementos que intervengan en la ejecución de las obras correrán a cargo y cuenta del Contratista.

Todo ensayo que no resulte satisfactorio, no se realice por omisión del Contratista, o que no ofrezca las suficientes garantías, podrá comenzarse nuevamente o realizarse nuevos ensayos o pruebas especificadas en el proyecto, a cargo y cuenta del Contratista y con la penalización correspondiente, así como todas las obras complementarias a que pudieran

dar lugar cualquiera de los supuestos anteriormente citados y que el Director de Obra considere necesarios.

1.1.2.16.- Limpieza de las obras

Es obligación del Contratista mantener limpias las obras y sus alrededores tanto de escombros como de materiales sobrantes, retirar las instalaciones provisionales que no sean necesarias, así como ejecutar todos los trabajos y adoptar las medidas que sean apropiadas para que la obra presente buen aspecto.

1.1.2.17.- Obras sin prescripciones explícitas

En la ejecución de trabajos que pertenecen a la construcción de las obras, y para los cuales no existan prescripciones consignadas explícitamente en este Pliego ni en la restante documentación del proyecto, el Contratista se atenderá, en primer término, a las instrucciones que dicte la Dirección Facultativa de las obras y, en segundo lugar, a las normas y prácticas de la buena construcción.

1.1.3.- Disposiciones de las recepciones de edificios y obras anejas

1.1.3.1.- Consideraciones de carácter general

La recepción de la obra es el acto por el cual el Contratista, una vez concluida la obra, hace entrega de la misma al Promotor y es aceptada por éste. Podrá realizarse con o sin reservas y deberá abarcar la totalidad de la obra o fases completas y terminadas de la misma, cuando así se acuerde por las partes.

La recepción deberá consignarse en un acta firmada, al menos, por el Promotor y el Contratista, haciendo constar:

- Las partes que intervienen.
- La fecha del certificado final de la totalidad de la obra o de la fase completa y terminada de la misma.
- El coste final de la ejecución material de la obra.
- La declaración de la recepción de la obra con o sin reservas, especificando, en su caso, éstas de manera objetiva, y

el plazo en que deberán quedar subsanados los defectos observados. Una vez subsanados los mismos, se hará constar en un acta aparte, suscrita por los firmantes de la recepción.

- Las garantías que, en su caso, se exijan al Contratista para asegurar sus responsabilidades.

Asimismo, se adjuntará el certificado final de obra suscrito por el Director de Obra y el Director de la Ejecución de la Obra.

El Promotor podrá rechazar la recepción de la obra por considerar que la misma no está terminada o que no se adecúa a las condiciones contractuales.

En todo caso, el rechazo deberá ser motivado por escrito en el acta, en la que se fijará el nuevo plazo para efectuar la recepción.

Salvo pacto expreso en contrario, la recepción de la obra tendrá lugar dentro de los treinta días siguientes a la fecha de su terminación, acreditada en el certificado final de obra, plazo que se contará a partir de la notificación efectuada por

escrito al promotor. La recepción se entenderá tácitamente producida si transcurridos treinta días desde la fecha indicada el promotor no hubiera puesto de manifiesto reservas o rechazo motivado por escrito. El cómputo de los plazos de responsabilidad y garantía será el establecido en la L.O.E., y se iniciará a partir de la fecha en que se suscriba el acta de recepción, o cuando se entienda ésta tácitamente producida según lo previsto en el apartado anterior.

1.1.3.2.- Recepción provisional



Proyecto de rehabilitación de cubierta del Ayuntamiento de Borox

Treinta días antes de dar por finalizadas las obras, comunicará el Director de Ejecución de la Obra al Promotor o Propiedad la proximidad de su terminación a fin de convenir el acto de la Recepción Provisional. Ésta se realizará con la intervención de la Propiedad, del Contratista, del Director de Obra y del Director de Ejecución de la Obra. Se convocará también a los restantes técnicos que, en su caso, hubiesen intervenido en la dirección con función propia en aspectos parciales o unidades especializadas. Practicado un detenido reconocimiento de las obras, se extenderá un acta con tantos ejemplares como intervinientes y firmados por todos ellos. Desde esta fecha empezará a correr el plazo de garantía, si las obras se hallasen en estado de ser admitidas. Seguidamente, los Técnicos de la Dirección extenderán el correspondiente Certificado de Final de Obra.

Cuando las obras no se hallen en estado de ser recibidas, se hará constar expresamente en el Acta y se darán al Contratista las oportunas instrucciones para subsanar los defectos observados, fijando un plazo para subsanarlos, expirado el cual se efectuará un nuevo reconocimiento a fin de proceder a la recepción provisional de la obra. Si el Contratista no hubiese cumplido, podrá declararse resuelto el contrato con la pérdida de la fianza.

1.1.3.3.- Documentación final de la obra

El Director de Ejecución de la Obra, asistido por el Contratista y los técnicos que hubieren intervenido en la obra, redactará la documentación final de las obras, que se facilitará al Promotor, con las especificaciones y contenidos dispuestos por la legislación vigente, en el caso de viviendas, con lo que se establece en los párrafos 2, 3, 4 y 5, del apartado 2 del artículo 4º del Real Decreto 515/1989, de 21 de Abril. Esta documentación incluye el Manual de Uso y Mantenimiento del Edificio.

1.1.3.4.- Medición definitiva y liquidación provisional de la obra

Recibidas provisionalmente las obras, se procederá inmediatamente por el Director de Ejecución de la Obra a su medición definitiva, con precisa asistencia del Contratista o de su representante. Se extenderá la oportuna certificación por triplicado que, aprobada por el Director de Obra con su firma, servirá para el abono por el Promotor del saldo resultante menos la cantidad retenida en concepto de fianza.

1.1.3.5.- Plazo de garantía

El plazo de garantía deberá estipularse en el contrato privado y, en cualquier caso, nunca deberá ser inferior a seis meses.

1.1.3.6.- Conservación de las obras recibidas provisionalmente

Los gastos de conservación durante el plazo de garantía comprendido entre las recepciones provisional y definitiva, correrán a cargo y cuenta del Contratista.

Si el edificio fuese ocupado o utilizado antes de la recepción definitiva, la guardería, limpieza y reparaciones ocasionadas por el uso correrán a cargo de la Propiedad y las reparaciones por vicios de obra o por defectos en las instalaciones, serán a cargo del Contratista.

1.1.3.7.- Recepción definitiva

La recepción definitiva se realizará después de transcurrido el plazo de garantía, en igual modo y con las mismas formalidades que la provisional. A partir de esa fecha cesará la obligación del Contratista de reparar a su cargo aquellos desperfectos inherentes a la normal conservación de los edificios, y quedarán sólo subsistentes todas las responsabilidades que pudieran derivar de los vicios de construcción.

1.1.3.8.- Prórroga del plazo de garantía

Si, al proceder al reconocimiento para la recepción definitiva de la obra, no se encontrase ésta en las condiciones debidas, se aplazará dicha recepción definitiva y el Director de Obra indicará al Contratista los plazos y formas en que deberán realizarse las obras necesarias. De no efectuarse dentro de aquellos, podrá resolverse el contrato con la pérdida de la fianza.

1.1.3.9.- Recepciones de trabajos cuya contrata haya sido rescindida

En caso de resolución del contrato, el Contratista vendrá obligado a retirar, en el plazo fijado, la maquinaria, instalaciones y medios auxiliares, a resolver los subcontratos que tuviese concertados y a dejar la obra en condiciones de ser reanudada por otra empresa sin problema alguno.

Las obras y trabajos terminados por completo se recibirán provisionalmente con los trámites establecidos anteriormente.

Transcurrido el plazo de garantía, se recibirán definitivamente según lo dispuesto anteriormente.

Para las obras y trabajos no determinados, pero aceptables a juicio del Director de Obra, se efectuará una sola y definitiva recepción.



Proyecto de rehabilitación de cubierta del Ayuntamiento de Borox

1.2.- Disposiciones Facultativas

1.2.1.- Definición y atribuciones de los agentes de la edificación

Las atribuciones de los distintos agentes intervinientes en la edificación son las reguladas por la Ley 38/99 de Ordenación de la Edificación (L.O.E.).

Se definen agentes de la edificación todas las personas, físicas o jurídicas, que intervienen en el proceso de la edificación. Sus obligaciones quedan determinadas por lo dispuesto en la L.O.E. y demás disposiciones que sean de aplicación y por el contrato que origina su intervención.

Las definiciones y funciones de los agentes que intervienen en la edificación quedan recogidas en el capítulo III "Agentes de la edificación", considerándose:

1.2.1.1.- El Promotor

Es la persona física o jurídica, pública o privada, que individual o colectivamente decide, impulsa, programa y financia, con recursos propios o ajenos, las obras de edificación para sí o para su posterior enajenación, entrega o cesión a terceros bajo cualquier título.

Asume la iniciativa de todo el proceso de la edificación, impulsando la gestión necesaria para llevar a cabo la obra inicialmente proyectada, y se hace cargo de todos los costes necesarios.

Según la legislación vigente, a la figura del promotor se equiparan también las de gestor de sociedades cooperativas, comunidades de propietarios, u otras análogas que asumen la gestión económica de la edificación.

Cuando las Administraciones públicas y los organismos sujetos a la legislación de contratos de las Administraciones públicas actúen como promotores, se regirán por la legislación de contratos de las Administraciones públicas y, en lo no contemplado en la misma, por las disposiciones de la L.O.E.

1.2.1.2.- El Proyectista

Es el agente que, por encargo del promotor y con sujeción a la normativa técnica y urbanística correspondiente, redacta el proyecto.

Podrán redactar proyectos parciales del proyecto, o partes que lo complementen, otros técnicos, de forma coordinada con el autor de éste.

Cuando el proyecto se desarrolle o complete mediante proyectos parciales u otros documentos técnicos según lo previsto en el apartado 2 del artículo 4 de la L.O.E., cada proyectista asumirá la titularidad de su proyecto.

1.2.1.3.- El Constructor o Contratista

Es el agente que asume, contractualmente ante el Promotor, el compromiso de ejecutar con medios humanos y materiales, propios o ajenos, las obras o parte de las mismas con sujeción al Proyecto y al Contrato de obra.

CABE EFECTUAR ESPECIAL MENCIÓN DE QUE LA LEY SEÑALA COMO RESPONSABLE EXPLÍCITO DE LOS VICIOS O DEFECTOS CONSTRUCTIVOS AL CONTRATISTA GENERAL DE LA OBRA, SIN PERJUICIO DEL DERECHO DE REPETICIÓN DE ÉSTE HACIA LOS SUBCONTRATISTAS.

1.2.1.4.- El Director de Obra

Es el agente que, formando parte de la dirección facultativa, dirige el desarrollo de la obra en los aspectos técnicos, estéticos, urbanísticos y medioambientales, de conformidad con el proyecto que la define, la licencia de edificación y demás autorizaciones preceptivas, y las condiciones del contrato, con el objeto de asegurar su adecuación al fin propuesto.

Podrán dirigir las obras de los proyectos parciales otros técnicos, bajo la coordinación del Director de Obra.

1.2.1.5.- El Director de la Ejecución de la Obra

Es el agente que, formando parte de la Dirección Facultativa, asume la función técnica de dirigir la Ejecución Material de la Obra y de controlar cualitativa y cuantitativamente la construcción y calidad de lo edificado. Para ello es requisito indispensable el estudio y análisis previo del proyecto de ejecución una vez redactado por el Arquitecto, procediendo a solicitarle, con antelación al inicio de las obras, todas aquellas aclaraciones, subsanaciones o documentos complementarios que, dentro de su competencia y atribuciones legales, estimare necesarios para poder dirigir de manera solvente la ejecución de las mismas.

1.2.1.6.- Las entidades y los laboratorios de control de calidad de la edificación

Son entidades de control de calidad de la edificación aquéllas capacitadas para prestar asistencia técnica en la verificación de la calidad del proyecto, de los materiales y de la ejecución de la obra y sus instalaciones de acuerdo con el proyecto y la normativa aplicable.



Proyecto de rehabilitación de cubierta del Ayuntamiento de Borox

Son laboratorios de ensayos para el control de calidad de la edificación los capacitados para prestar asistencia técnica, mediante la realización de ensayos o pruebas de servicio de los materiales, sistemas o instalaciones de una obra de edificación.

1.2.1.7.- Los suministradores de productos

Se consideran suministradores de productos los fabricantes, almacenistas, importadores o vendedores de productos de construcción.

Se entiende por producto de construcción aquel que se fabrica para su incorporación permanente en una obra, incluyendo materiales, elementos semielaborados, componentes y obras o parte de las mismas, tanto terminadas como en proceso de ejecución.

1.2.2.- Agentes que intervienen en la obra según Ley 38/99 (L.O.E.)

La relación de agentes intervinientes se encuentra en la memoria descriptiva del proyecto.

1.2.3.- Agentes en materia de seguridad y salud según R.D. 1627/97

La relación de agentes intervinientes en materia de seguridad y salud se encuentra en la memoria descriptiva del proyecto.

1.2.4.- Agentes en materia de gestión de residuos según R.D. 105/08.

La relación de agentes intervinientes en materia de gestión de residuos, se encuentra en el Estudio de Gestión de Residuos de Construcción y Demolición.

1.2.5.- La Dirección Facultativa

En correspondencia con la L.O.E., la Dirección Facultativa está compuesta por la Dirección de Obra y la Dirección de Ejecución de la Obra. A la Dirección Facultativa se integrará el Coordinador en materia de Seguridad y Salud en fase de ejecución de la obra, en el caso de que se haya adjudicado dicha misión a facultativo distinto de los anteriores.

Representa técnicamente los intereses del promotor durante la ejecución de la obra, dirigiendo el proceso de construcción en función de las atribuciones profesionales de cada técnico participante.

1.2.6.- Visitas facultativas

Son las realizadas a la obra de manera conjunta o individual por cualquiera de los miembros que componen la Dirección Facultativa. La intensidad y número de visitas dependerá de los cometidos que a cada agente le son propios, pudiendo variar en función de los requerimientos específicos y de la mayor o menor exigencia presencial requerible al técnico al efecto en cada caso y según cada una de las fases de la obra. Deberán adaptarse al proceso lógico de construcción, pudiendo los agentes ser o no coincidentes en la obra en función de la fase concreta que se esté desarrollando en cada momento y del cometido exigible a cada cual.

1.2.7.- Obligaciones de los agentes intervinientes

Las obligaciones de los agentes que intervienen en la edificación son las contenidas en los artículos 9, 10, 11, 12, 13, 14, 15 y 16, del capítulo III de la L.O.E. y demás legislación aplicable.

1.2.7.1.- El Promotor

Ostentar sobre el solar la titularidad de un derecho que le faculte para construir en él.

Facilitar la documentación e información previa necesaria para la redacción del proyecto, así como autorizar al Director de Obra, al Director de la Ejecución de la Obra y al Contratista posteriores modificaciones del mismo que fueran imprescindibles para llevar a buen fin lo proyectado.

Elegir y contratar a los distintos agentes, con la titulación y capacitación profesional necesaria, que garanticen el cumplimiento de las condiciones legalmente exigibles para realizar en su globalidad y llevar a buen fin el objeto de lo promovido, en los plazos estipulados y en las condiciones de calidad exigibles mediante el cumplimiento de los requisitos básicos estipulados para los edificios.

Gestionar y hacerse cargo de las preceptivas licencias y demás autorizaciones administrativas procedentes que, de conformidad con la normativa aplicable, conlleva la construcción de edificios, la urbanización que procediera en su entorno inmediato, la realización de obras que en ellos se ejecuten y su ocupación.

Garantizar los daños materiales que el edificio pueda sufrir, para la adecuada protección de los intereses de los usuarios finales, en las condiciones legalmente establecidas, asumiendo la responsabilidad civil de forma personal e individualizada, tanto por actos propios como por actos de otros agentes por los que, con arreglo a la legislación vigente, se deba responder.

La suscripción obligatoria de un seguro, de acuerdo a las normas concretas fijadas al efecto, que cubra los daños materiales que ocasionen en el edificio el incumplimiento de las condiciones de habitabilidad en tres años o que afecten a la seguridad estructural en el plazo de diez años, con



Proyecto de rehabilitación de cubierta del Ayuntamiento de Borox

especial mención a las viviendas individuales en régimen de autopromoción, que se regirán por lo especialmente legislado al efecto.

Contratar a los técnicos redactores del preceptivo Estudio de Seguridad y Salud o Estudio Básico, en su caso, al igual que a los técnicos coordinadores en la materia en la fase que corresponda, todo ello según lo establecido en el R.D. 1627/97, de 24 de octubre, por el que se establecen las disposiciones mínimas en materia de seguridad y salud en las obras de construcción.

Suscribir el acta de recepción final de las obras, una vez concluidas éstas, haciendo constar la aceptación de las obras, que podrá efectuarse con o sin reservas y que deberá abarcar la totalidad de las obras o fases completas. En el caso de hacer mención expresa a reservas para la recepción, deberán mencionarse de manera detallada las deficiencias y se deberá hacer constar el plazo en que deberán quedar subsanados los defectos observados.

Entregar al adquirente y usuario inicial, en su caso, el denominado Libro del Edificio que contiene el manual de uso y mantenimiento del mismo y demás documentación de obra ejecutada, o cualquier otro documento exigible por las Administraciones competentes.

1.2.7.2.- El Proyectista

Redactar el proyecto por encargo del Promotor, con sujeción a la normativa urbanística y técnica en vigor y conteniendo la documentación necesaria para tramitar tanto la licencia de obras y demás permisos administrativos -proyecto básico como para ser interpretada y poder ejecutar totalmente la obra, entregando al Promotor las copias autorizadas correspondientes, debidamente visadas por su colegio profesional.

Definir el concepto global del proyecto de ejecución con el nivel de detalle gráfico y escrito suficiente y calcular los elementos fundamentales del edificio, en especial la cimentación y la estructura.

Concretar en el Proyecto el emplazamiento de cuartos de máquinas, de contadores, hornacinas, espacios asignados para subida de conductos, reservas de huecos de ventilación, alojamiento de sistemas de telecomunicación y, en general, de aquellos elementos necesarios en el edificio para facilitar las determinaciones concretas y especificaciones detalladas que son cometido de los proyectos parciales, debiendo éstos adaptarse al Proyecto de Ejecución, no pudiendo contravenirlo en modo alguno.

Deberá entregarse necesariamente un ejemplar del proyecto complementario al Arquitecto antes del inicio de las obras o instalaciones correspondientes.

Acordar con el Promotor la contratación de colaboraciones parciales de otros técnicos profesionales. Facilitar la colaboración necesaria para que se produzca la adecuada coordinación con los proyectos parciales exigibles por la legislación o la normativa vigente y que sea necesario incluir para el desarrollo adecuado del proceso edificatorio, que deberán ser redactados por técnicos competentes, bajo su responsabilidad y suscritos por persona física. Los proyectos parciales serán aquellos redactados por otros técnicos cuya competencia puede ser distinta e incompatible con las competencias del Arquitecto y, por tanto, de exclusiva responsabilidad de éstos.

Elaborar aquellos proyectos parciales o estudios complementarios exigidos por la legislación vigente en los que es legalmente competente para su redacción, excepto declinación expresa del Arquitecto y previo acuerdo con el Promotor, pudiendo exigir la compensación económica en concepto de cesión de derechos de autor y de la propiedad intelectual si se tuviera que entregar a otros técnicos, igualmente competentes para realizar el trabajo, documentos o planos del proyecto por él redactado, en soporte papel o informático.

Ostentar la propiedad intelectual de su trabajo, tanto de la documentación escrita como de los cálculos de cualquier tipo, así como de los planos contenidos en la totalidad del proyecto y cualquiera de sus documentos complementarios.

1.2.7.3.- El Constructor o Contratista

Tener la capacitación profesional o titulación que habilita para el cumplimiento de las condiciones legalmente exigibles para actuar como constructor.

Organizar los trabajos de construcción para cumplir con los plazos previstos, de acuerdo al correspondiente Plan de Obra, efectuando las instalaciones provisionales y disponiendo de los medios auxiliares necesarios.



Proyecto de rehabilitación de cubierta del Ayuntamiento de Borox

Elaborar, y exigir de cada subcontratista, un plan de seguridad y salud en el trabajo en el que se analicen, estudien, desarrollen y complementen las previsiones contenidas en el estudio o estudio básico, en función de su propio sistema de ejecución de la obra. En dichos planes se incluirán, en su caso, las propuestas de medidas alternativas de prevención propuestas, con la correspondiente justificación técnica, que no podrán implicar disminución de los niveles de protección previstos en el estudio o estudio básico.

Comunicar a la autoridad laboral competente la apertura del centro de trabajo en la que incluirá el Plan de Seguridad y Salud al que se refiere el artículo 7 del RD 1627/97 de 24 de octubre.

Adoptar todas las medidas preventivas que cumplan los preceptos en materia de Prevención de Riesgos laborales y Seguridad y Salud que establece la legislación vigente, redactando el correspondiente Plan de Seguridad y ajustándose al cumplimiento estricto y permanente de lo establecido en el Estudio de Seguridad y Salud, disponiendo de todos los medios necesarios y dotando al personal del equipamiento de seguridad exigibles, así como cumplir las órdenes efectuadas por el Coordinador en materia de Seguridad y Salud en la fase de Ejecución de la obra. Supervisar de manera continuada el cumplimiento de las normas de seguridad, tutelando las actividades de los trabajadores a su cargo y, en su caso, relevando de su puesto a todos aquellos que pudieran menoscabar las condiciones básicas de seguridad personales o generales, por no estar en las condiciones adecuadas.

Examinar la documentación aportada por los técnicos redactores correspondientes, tanto del Proyecto de Ejecución como de los proyectos complementarios, así como del Estudio de Seguridad y Salud, verificando que le resulta suficiente para la comprensión de la totalidad de la obra contratada o, en caso contrario, solicitando las aclaraciones pertinentes

Facilitar la labor de la Dirección Facultativa, suscribiendo el Acta de Replanteo, ejecutando las obras con sujeción al Proyecto de Ejecución que deberá haber examinado previamente, a la legislación aplicable, a las Instrucciones del Arquitecto Director de Obra y del Director de la Ejecución Material de la Obra, a fin de alcanzar la calidad exigida en el proyecto.

Efectuar las obras siguiendo los criterios al uso que son propios de la correcta construcción, que tiene la obligación de conocer y poner en práctica, así como de las leyes generales de los materiales o *lex artis*, aún cuando éstos criterios no estuvieran específicamente reseñados en su totalidad en la documentación de proyecto. A tal efecto, ostenta la jefatura de todo el personal que intervenga en la obra y coordina las tareas de los subcontratistas.

Disponer de los medios materiales y humanos que la naturaleza y entidad de la obra impongan, disponiendo del número adecuado de oficiales, suboficiales y peones que la obra requiera en cada momento, bien por personal propio o mediante subcontratistas al efecto, procediendo a solapar aquellos oficios en la obra que sean compatibles entre sí y que permitan acometer distintos trabajos a la vez sin provocar interferencias, contribuyendo con ello a la agilización y finalización de la obra dentro de los plazos previstos.

Ordenar y disponer en cada momento de personal suficiente a su cargo para que efectúe las actuaciones pertinentes para ejecutar las obras con solvencia, diligentemente y sin interrupción, programándolas de manera coordinada con el Arquitecto Técnico o Aparejador, Director de Ejecución Material de la Obra.

Supervisar personalmente y de manera continuada y completa la marcha de las obras, que deberán transcurrir sin dilación y con adecuado orden y concierto, así como responder directamente de los trabajos efectuados por sus trabajadores subordinados, exigiéndoles el continuo autocontrol de los trabajos que efectúen, y ordenando la modificación de todas aquellas tareas que se presenten mal efectuadas.

Asegurar la idoneidad de todos y cada uno de los materiales utilizados y elementos constructivos, comprobando los preparados en obra y rechazando, por iniciativa propia o por prescripción facultativa del Director de la Ejecución de la obra, los suministros de material o prefabricados que no cuenten con las garantías, documentación mínima exigible o

documentos de idoneidad requeridos por las normas de aplicación, debiendo recabar de la Dirección Facultativa la información que necesite para cumplir adecuadamente su cometido.

Dotar de material, maquinaria y utillajes adecuados a los operarios que intervengan en la obra, para efectuar adecuadamente las instalaciones necesarias y no menoscabar con la puesta en obra las características y naturaleza de los elementos constructivos que componen el edificio una vez finalizado.



Proyecto de rehabilitación de cubierta del Ayuntamiento de Borox

Poner a disposición del Arquitecto Técnico o Aparejador los medios auxiliares y personal necesario para efectuar las pruebas pertinentes para el Control de Calidad, recabando de dicho técnico el plan a seguir en cuanto a las tomas de muestras, traslados, ensayos y demás actuaciones necesarias.

Cuidar de que el personal de la obra guarde el debido respeto a la Dirección Facultativa.

Auxiliar al Director de la Ejecución de la Obra en los actos de replanteo y firmar posteriormente y una vez finalizado éste, el acta correspondiente de inicio de obra, así como la de recepción final.

Facilitar a los Arquitectos Directores de Obra los datos necesarios para la elaboración de la documentación final de obra ejecutada.

Suscribir las garantías de obra que se señalan en el Artículo 19 de la Ley de Ordenación de la Edificación y que, en función de su naturaleza, alcanzan períodos de 1 año (daños por defectos de terminación o acabado de las obras), 3 años (daños por defectos o vicios de elementos constructivos o de instalaciones que afecten a la habitabilidad) o 10 años (daños en cimentación o estructura que comprometan directamente la resistencia mecánica y la estabilidad del edificio).

1.2.7.4.- El Director de Obra

Dirigir la obra coordinándola con el Proyecto de Ejecución, facilitando su interpretación técnica, económica y estética a los agentes intervinientes en el proceso constructivo. Detener la obra por causa grave y justificada, que se deberá hacer constar necesariamente en el Libro de Ordenes y Asistencias, dando cuenta inmediata al Promotor.

Redactar las modificaciones, ajustes, rectificaciones o planos complementarios que se precisen para el adecuado desarrollo de las obras. Es facultad expresa y única la redacción de aquellas modificaciones o aclaraciones directamente relacionadas con la adecuación de la cimentación y de la estructura proyectadas a las características geotécnicas del

terreno; el cálculo o recálculo del dimensionado y armado de todos y cada uno de los elementos principales y complementarios de la cimentación y de la estructura vertical y horizontal; los que afecten sustancialmente a la distribución de espacios y las soluciones de fachada y cubierta y dimensionado y composición de huecos, así como la modificación de los materiales previstos.

Asesorar al Director de la Ejecución de la Obra en aquellas aclaraciones y dudas que pudieran acontecer para el correcto desarrollo de la misma, en lo que respecta a las interpretaciones de las especificaciones de proyecto.

Asistir a las obras a fin de resolver las contingencias que se produzcan para asegurar la correcta interpretación y ejecución del proyecto, así como impartir las soluciones aclaratorias que fueran necesarias, consignando en el Libro de Ordenes y Asistencias las instrucciones precisas que se estimara oportunas reseñar para la correcta interpretación de lo proyectado, sin perjuicio de efectuar todas las aclaraciones y órdenes verbales que estimare oportuno.

Firmar el Acta de replanteo o de comienzo de obra y el Certificado Final de Obra, así como firmar el visto bueno de las

certificaciones parciales referidas al porcentaje de obra efectuada y, en su caso y a instancias del Promotor, la supervisión de la documentación que se le presente relativa a las unidades de obra realmente ejecutadas previa a su liquidación final, todo ello con los visados que en su caso fueran preceptivos.

Informar puntualmente al Promotor de aquellas modificaciones sustanciales que, por razones técnicas o normativas, conllevan una variación de lo construido con respecto al proyecto básico y de ejecución y que afecten o puedan afectar al contrato suscrito entre el promotor y los destinatarios finales de las viviendas.

Redactar la documentación final de obra, en lo que respecta a la documentación gráfica y escrita del proyecto ejecutado, incorporando las modificaciones efectuadas. Para ello, los técnicos redactores de proyectos y/o estudios complementarios deberán obligatoriamente entregarle la documentación final en la que se haga constar el estado final de las obras y/o instalaciones por ellos redactadas, supervisadas y realmente ejecutadas, siendo responsabilidad de los firmantes la veracidad y exactitud de los documentos presentados.

Al Proyecto Final de Obra se anexará el Acta de Recepción Final; la relación identificativa de los agentes que han intervenido en el proceso de edificación, incluidos todos los subcontratistas y oficios intervinientes; las instrucciones de Uso y Mantenimiento del Edificio y de sus instalaciones, de conformidad con la normativa que le sea de aplicación. La documentación a la que se hace referencia en los dos apartados anteriores es parte constituyente del Libro del Edificio



Proyecto de rehabilitación de cubierta del Ayuntamiento de Borox

y el Promotor deberá entregar una copia completa a los usuarios finales del mismo que, en el caso de edificios de viviendas plurifamiliares, se materializa en un ejemplar que deberá ser custodiado por el Presidente de la Comunidad de Propietarios o por el Administrador, siendo éstos los responsables de divulgar al resto de propietarios su contenido y de hacer cumplir los requisitos de mantenimiento que constan en la citada documentación.

Además de todas las facultades que corresponden al Arquitecto Director de Obra, expresadas en los artículos precedentes, es misión específica suya la dirección mediata, denominada alta dirección en lo que al cumplimiento de las directrices generales del proyecto se refiere, y a la adecuación de lo construido a éste. Cabe señalar expresamente que la resistencia al cumplimiento de las órdenes de los Arquitectos Directores de Obra en su labor de alta dirección se considerará como falta grave y, en caso de que, a su juicio, el incumplimiento de lo

ordenado pusiera en peligro la obra o las personas que en ella trabajan, podrá recusar al Contratista y/o acudir a las autoridades judiciales, siendo responsable el Contratista de las consecuencias legales y económicas.

1.2.7.5.- El Director de la Ejecución de la Obra

Corresponde al Arquitecto Técnico o Aparejador, según se establece en el Artículo 13 de la LOE y demás legislación vigente al efecto, las atribuciones competenciales y obligaciones que se señalan a continuación:

La Dirección inmediata de la Obra.

Verificar personalmente la recepción a pié de obra, previo a su acopio o colocación definitiva, de todos los productos y materiales suministrados necesarios para la ejecución de la obra, comprobando que se ajustan con precisión a las determinaciones del proyecto y a las normas exigibles de calidad, con la plena potestad de aceptación o rechazo de los mismos en caso de que lo considerase oportuno y por causa justificada, ordenando la realización de pruebas y ensayos que fueran necesarios.

Dirigir la ejecución material de la obra de acuerdo con las especificaciones de la memoria y de los planos del Proyecto, así como, en su caso, con las instrucciones complementarias necesarias que recabara del Director de Obra.

Anticiparse con la antelación suficiente a las distintas fases de la puesta en obra, requiriendo las aclaraciones al Arquitecto o Arquitectos Directores de Obra que fueran necesarias y planificando de manera anticipada y continuada con el Contratista principal y los subcontratistas los trabajos a efectuar.

Comprobar los replanteos, los materiales, hormigones y demás productos suministrados, exigiendo la presentación de los oportunos certificados de idoneidad de los mismos.

Verificar la correcta ejecución y disposición de los elementos constructivos y de las instalaciones, extendiéndose dicho cometido a todos los elementos de cimentación y estructura horizontal y vertical, con comprobación de sus especificaciones concretas de dimensionado de elementos, tipos de viguetas y adecuación a ficha técnica homologada, diámetros nominales, longitudes de anclaje y adecuados solape y doblado de barras.

Observancia de los tiempos de encofrado y desencofrado de vigas, pilares y forjados señalados por la Instrucción del Hormigón vigente y de aplicación.

Comprobación del correcto dimensionado de rampas y escaleras y de su adecuado trazado y replanteo con acuerdo a las pendientes, desniveles proyectados y al cumplimiento de todas las normativas que son de aplicación; a dimensiones

parciales y totales de elementos, a su forma y geometría específica, así como a las distancias que deben guardarse entre ellos, tanto en horizontal como en vertical.

Verificación de la adecuada puesta en obra de fábricas y cerramientos, a su correcta y completa trabazón y, en general, a lo que atañe a la ejecución material de la totalidad de la obra y sin excepción alguna, de acuerdo a los criterios y leyes de los materiales y de la correcta construcción (lex artis) y a las normativas de aplicación. Asistir a la obra con la frecuencia, dedicación y diligencia necesarias para cumplir eficazmente la debida supervisión de la

ejecución de la misma en todas sus fases, desde el replanteo inicial hasta la total finalización del edificio, dando las órdenes precisas de ejecución al Contratista y, en su caso, a los subcontratistas.

Consignar en el Libro de Ordenes y Asistencias las instrucciones precisas que considerara oportuno reseñar para la correcta ejecución material de las obras.



Proyecto de rehabilitación de cubierta del Ayuntamiento de Borox

Supervisar posteriormente el correcto cumplimiento de las órdenes previamente efectuadas y la adecuación de lo realmente ejecutado a lo ordenado previamente.

Verificar el adecuado trazado de instalaciones, conductos, acometidas, redes de evacuación y su dimensionado, comprobando su idoneidad y ajuste tanto a las especificaciones del proyecto de ejecución como de los proyectos parciales, coordinando dichas actuaciones con los técnicos redactores correspondientes.

Detener la Obra si, a su juicio, existiera causa grave y justificada, que se deberá hacer constar necesariamente en el Libro de Ordenes y Asistencias, dando cuenta inmediata a los Arquitectos Directores de Obra que deberán necesariamente corroborarla para su plena efectividad, y al Promotor.

Supervisar las pruebas pertinentes para el Control de Calidad, respecto a lo especificado por la normativa vigente, en cuyo cometido y obligaciones tiene legalmente competencia exclusiva, programando bajo su responsabilidad y debidamente coordinado y auxiliado por el Contratista, las tomas de muestras, traslados, ensayos y demás actuaciones necesarias de elementos estructurales, así como las pruebas de estanqueidad de fachadas y de sus elementos, de cubiertas y sus impermeabilizaciones, comprobando la eficacia de las soluciones.

Informar con prontitud a los Arquitectos Directores de Obra de los resultados de los Ensayos de Control conforme se vaya teniendo conocimiento de los mismos, proponiéndole la realización de pruebas complementarias en caso de resultados adversos.

Tras la oportuna comprobación, emitir las certificaciones parciales o totales relativas a las unidades de obra realmente ejecutadas, con los visados que en su caso fueran preceptivos.

Colaborar activa y positivamente con los restantes agentes intervinientes, sirviendo de nexo de unión entre éstos, el Contratista, los Subcontratistas y el personal de la obra.

Elaborar y suscribir responsablemente la documentación final de obra relativa a los resultados del Control de Calidad y, en concreto, a aquellos ensayos y verificaciones de ejecución de obra realizados bajo su supervisión relativos a los elementos de la cimentación, muros y estructura, a las pruebas de estanqueidad y escorrentía de cubiertas y de fachadas, a las verificaciones del funcionamiento de las instalaciones de saneamiento y desagües de pluviales y demás aspectos señalados en la normativa de Control de Calidad.

Suscribir conjuntamente el Certificado Final de Obra, acreditando con ello su conformidad a la correcta ejecución de las obras y a la comprobación y verificación positiva de los ensayos y pruebas realizadas.

Si se hiciera caso omiso de las órdenes efectuadas por el Arquitecto Técnico, Director de la Ejecución de las Obras, se considerara como falta grave y, en caso de que, a su juicio, el incumplimiento de lo ordenado pusiera en peligro la obra

o las personas que en ella trabajan, podrá acudir a las autoridades judiciales, siendo responsable el Contratista de las consecuencias legales y económicas.

1.2.7.6.- Las entidades y los laboratorios de control de calidad de la edificación

Prestar asistencia técnica y entregar los resultados de su actividad al agente autor del encargo y, en todo caso, al director de la ejecución de las obras.

Justificar la capacidad suficiente de medios materiales y humanos necesarios para realizar adecuadamente los trabajos contratados, en su caso, a través de la correspondiente acreditación oficial otorgada por las Comunidades Autónomas con competencia en la materia.

1.2.7.7.- Los suministradores de productos

Realizar las entregas de los productos de acuerdo con las especificaciones del pedido, respondiendo de su origen, identidad y calidad, así como del cumplimiento de las exigencias que, en su caso, establezca la normativa técnica aplicable.

Facilitar, cuando proceda, las instrucciones de uso y mantenimiento de los productos suministrados, así como las garantías de calidad correspondientes, para su inclusión en la documentación de la obra ejecutada.

1.2.7.8.- Los propietarios y los usuarios

Son obligaciones de los propietarios conservar en buen estado la edificación mediante un adecuado uso y mantenimiento, así como recibir, conservar y transmitir la documentación de la obra ejecutada y los seguros y garantías con que ésta cuenta.



Proyecto de rehabilitación de cubierta del Ayuntamiento de Borox

Son obligaciones de los usuarios sean o no propietarios, la utilización adecuada de los edificios o de parte de los mismos de conformidad con las instrucciones de uso y mantenimiento contenidas en la documentación de la obra ejecutada.

1.2.8.- Documentación final de obra: Libro del Edificio

De acuerdo al Artículo 7 de la Ley de Ordenación de la Edificación, una vez finalizada la obra, el proyecto con la incorporación, en su caso, de las modificaciones debidamente aprobadas, será facilitado al promotor por el Director de Obra para la formalización de los correspondientes trámites administrativos.

A dicha documentación se adjuntará, al menos, el acta de recepción, la relación identificativa de los agentes que han intervenido durante el proceso de edificación, así como la relativa a las instrucciones de uso y mantenimiento del edificio

y sus instalaciones, de conformidad con la normativa que le sea de aplicación.

Toda la documentación a que hacen referencia los apartados anteriores, que constituirá el Libro del Edificio, será entregada a los usuarios finales del edificio.

1.2.8.1.- Los propietarios y los usuarios

Son obligaciones de los propietarios conservar en buen estado la edificación mediante un adecuado uso y mantenimiento, así como recibir, conservar y transmitir la documentación de la obra ejecutada y los seguros y garantías con que ésta cuente.

Son obligaciones de los usuarios sean o no propietarios, la utilización adecuada de los edificios o de parte de los mismos de conformidad con las instrucciones de uso y mantenimiento contenidas en la documentación de la obra ejecutada.

1.3.- Disposiciones Económicas

1.3.1.- Definición

Las condiciones económicas fijan el marco de relaciones económicas para el abono y recepción de la obra. Tienen un carácter subsidiario respecto al contrato de obra, establecido entre las partes que intervienen, Promotor y Contratista, que es en definitiva el que tiene validez.

1.3.2.- Contrato de obra

Se aconseja que se firme el contrato de obra, entre el Promotor y el Contratista, antes de iniciarse las obras, evitando en lo posible la realización de la obra por administración. A la Dirección Facultativa (Director de Obra y Director de Ejecución de la Obra) se le facilitará una copia del contrato de obra, para poder certificar en los términos pactados.

Sólo se aconseja contratar por administración aquellas partidas de obra irrelevantes y de difícil cuantificación, o cuando se desee un acabado muy esmerado.

El contrato de obra deberá prever las posibles interpretaciones y discrepancias que pudieran surgir entre las partes, así como garantizar que la Dirección Facultativa pueda, de hecho, COORDINAR, DIRIGIR y CONTROLAR la obra, por lo que es conveniente que se especifiquen y determinen con claridad, como mínimo, los siguientes puntos:

- Documentos a aportar por el Contratista.
- Condiciones de ocupación del solar e inicio de las obras.
- Determinación de los gastos de enganches y consumos.
- Responsabilidades y obligaciones del Contratista: Legislación laboral.
- Responsabilidades y obligaciones del Promotor.
- Presupuesto del Contratista.
- Revisión de precios (en su caso).
- Forma de pago: Certificaciones.
- Retenciones en concepto de garantía (nunca menos del 5%).
- Plazos de ejecución: Planning.
- Retraso de la obra: Penalizaciones.
- Recepción de la obra: Provisional y definitiva.
- Litigio entre las partes.

Dado que este Pliego de Condiciones Económicas es complemento del contrato de obra, en caso de que no exista contrato de obra alguno entre las partes se le comunicará a la Dirección Facultativa, que pondrá a disposición de las partes el presente Pliego de Condiciones Económicas que podrá ser usado como base para la redacción del correspondiente contrato de obra.

1.3.3.- Criterio General



Proyecto de rehabilitación de cubierta del Ayuntamiento de Borox

Todos los agentes que intervienen en el proceso de la construcción, definidos en la Ley 38/1999 de Ordenación de la Edificación (L.O.E.), tienen derecho a percibir puntualmente las cantidades devengadas por su correcta actuación con arreglo a las condiciones contractualmente establecidas, pudiendo exigirse recíprocamente las garantías suficientes para el cumplimiento diligente de sus obligaciones de pago.

1.3.4.- Fianzas

El Contratista presentará una fianza con arreglo al procedimiento que se estipule en el contrato de obra:

1.3.4.1.- Ejecución de trabajos con cargo a la fianza

Si el contratista se negase a hacer por su cuenta los trabajos precisos para ultimar la obra en las condiciones contratadas, el Director de Obra, en nombre y representación del Promotor, los ordenará ejecutar a un tercero, o podrá realizarlos directamente por administración, abonando su importe con la fianza depositada, sin perjuicio de las acciones a que tenga derecho el Promotor, en el caso de que el importe de la fianza no bastase para cubrir el importe de los gastos efectuados en las unidades de obra que no fuesen de recibo.

1.3.4.2.- Devolución de las fianzas

La fianza recibida será devuelta al Contratista en un plazo establecido en el contrato de obra, una vez firmada el Acta de Recepción Definitiva de la obra. El Promotor podrá exigir que el Contratista le acredite la liquidación y finiquito de sus deudas causadas por la ejecución de la obra, tales como salarios, suministros y subcontratos.

1.3.4.3.- Devolución de la fianza en el caso de efectuarse recepciones parciales

Si el Promotor, con la conformidad del Director de Obra, accediera a hacer recepciones parciales, tendrá derecho el Contratista a que se le devuelva la parte proporcional de la fianza.

1.3.5.- De los precios

El objetivo principal de la elaboración del presupuesto es anticipar el coste del proceso de construir la obra. Descompondremos el presupuesto en unidades de obra, componente menor que se contrata y certifica por separado, y basándonos en esos precios, calcularemos el presupuesto.

1.3.5.1.- Precio básico

Es el precio por unidad (ud, m, kg, etc.) de un material dispuesto a pie de obra, (incluido su transporte a obra, descarga en obra, embalajes, etc.) o el precio por hora de la maquinaria y de la mano de obra.

1.3.5.2.- Precio unitario

Es el precio de una unidad de obra que obtendremos como suma de los siguientes costes:

- Costes directos: calculados como suma de los productos "precio básico x cantidad" de la mano de obra, maquinaria y materiales que intervienen en la ejecución de la unidad de obra.
- Medios auxiliares: Costes directos complementarios, calculados en forma porcentual como porcentaje de otros componentes, debido a que representan los costes directos que intervienen en la ejecución de la unidad de obra y que son de difícil cuantificación. Son diferentes para cada unidad de obra.
- Costes indirectos: aplicados como un porcentaje de la suma de los costes directos y medios auxiliares, igual para cada unidad de obra debido a que representan los costes de los factores necesarios para la ejecución de la obra que no se corresponden a ninguna unidad de obra en concreto.

En relación a la composición de los precios, el vigente Reglamento general de la Ley de Contratos de las

Administraciones Públicas (Real Decreto 1098/2001, de 12 de octubre) establece que la composición y el cálculo de los precios de las distintas unidades de obra se base en la determinación de los costes directos e indirectos precisos para su ejecución, sin incorporar, en ningún caso, el importe del Impuesto sobre el Valor Añadido que pueda gravar las entregas de bienes o prestaciones de servicios realizados.

Considera costes directos:

- La mano de obra que interviene directamente en la ejecución de la unidad de obra.
- Los materiales, a los precios resultantes a pie de obra, que quedan integrados en la unidad de que se trate o que sean necesarios para su ejecución.
- Los gastos de personal, combustible, energía, etc., que tengan lugar por el accionamiento o funcionamiento de la maquinaria e instalaciones utilizadas en la ejecución de la unidad de obra.



Proyecto de rehabilitación de cubierta del Ayuntamiento de Borox

• Los gastos de amortización y conservación de la maquinaria e instalaciones anteriormente citadas. Deben incluirse como costes indirectos:

Los gastos de instalación de oficinas a pie de obra, comunicaciones, edificación de almacenes, talleres, pabellones temporales para obreros, laboratorio, etc., los del personal técnico y administrativo adscrito exclusivamente a la obra y los imprevistos. Todos estos gastos, excepto aquéllos que se reflejen en el presupuesto valorados en unidades de obra o en partidas alzadas, se cifrarán en un porcentaje de los costes directos, igual para todas las unidades de obra, que adoptará, en cada caso, el autor del proyecto a la vista de la naturaleza de la obra proyectada, de la importancia de su presupuesto y de su previsible plazo de ejecución.

Las características técnicas de cada unidad de obra, en las que se incluyen todas las especificaciones necesarias para su correcta ejecución, se encuentran en el apartado de 'Prescripciones en cuanto a la Ejecución por Unidad de Obra.', junto a la descripción del proceso de ejecución de la unidad de obra.

Si en la descripción del proceso de ejecución de la unidad de obra no figurase alguna operación necesaria para su correcta ejecución, se entiende que está incluida en el precio de la unidad de obra, por lo que no supondrá cargo adicional o aumento de precio de la unidad de obra contratada. Para mayor aclaración, se exponen algunas operaciones o trabajos, que se entiende que siempre forman parte del proceso de ejecución de las unidades de obra:

- El transporte y movimiento vertical y horizontal de los materiales en obra, incluso carga y descarga de los camiones.
- Eliminación de restos, limpieza final y retirada de residuos a vertedero de obra.
- Transporte de escombros sobrantes a vertedero autorizado.
- Montaje, comprobación y puesta a punto.
- Las correspondientes legalizaciones y permisos en instalaciones.
- Maquinaria, andamiajes y medios auxiliares necesarios.

Trabajos que se considerarán siempre incluidos y para no ser reiterativos no se especifican en cada una de las unidades de obra.

1.3.5.3.- Presupuesto de Ejecución Material (PEM)

Es el resultado de la suma de los precios unitarios de las diferentes unidades de obra que la componen.

Se denomina Presupuesto de Ejecución Material al resultado obtenido por la suma de los productos del número de cada unidad de obra por su precio unitario y de las partidas alzadas. Es decir, el coste de la obra sin incluir los gastos generales, el beneficio industrial y el impuesto sobre el valor añadido.

1.3.5.4.- Precios contradictorios

Sólo se producirán precios contradictorios cuando el Promotor, por medio del Director de Obra, decida introducir unidades o cambios de calidad en alguna de las previstas, o cuando sea necesario afrontar alguna circunstancia imprevista.

El Contratista siempre estará obligado a efectuar los cambios indicados.

A falta de acuerdo, el precio se resolverá contradictoriamente entre el Director de Obra y el Contratista antes de comenzar la ejecución de los trabajos y en el plazo que determine el contrato de obra o, en su defecto, antes de quince días hábiles desde que se le comunique fehacientemente al Director de Obra. Si subsiste la diferencia, se acudirá, en primer lugar, al concepto más análogo dentro del cuadro de precios del proyecto y, en segundo lugar, al banco de precios de uso más frecuente en la localidad.

Los contradictorios que hubiese se referirán siempre a los precios unitarios de la fecha del contrato de obra. Nunca se tomará para la valoración de los correspondientes precios contradictorios la fecha de la ejecución de la unidad de obra en cuestión.

1.3.5.5.- Reclamación de aumento de precios

Si el Contratista, antes de la firma del contrato de obra, no hubiese hecho la reclamación u observación oportuna, no podrá bajo ningún pretexto de error u omisión reclamar aumento de los precios fijados en el cuadro correspondiente del presupuesto que sirva de base para la ejecución de las obras.

1.3.5.6.- Formas tradicionales de medir o de aplicar los precios



Proyecto de rehabilitación de cubierta del Ayuntamiento de Borox

En ningún caso podrá alegar el Contratista los usos y costumbres locales respecto de la aplicación de los precios o de la forma de medir las unidades de obra ejecutadas. Se estará a lo previsto en el Presupuesto y en el criterio de medición en obra recogido en el Pliego.

1.3.5.7.- De la revisión de los precios contratados

El presupuesto presentado por el Contratista se entiende que es cerrado, por lo que no se aplicará revisión de precios.

Sólo se procederá a efectuar revisión de precios cuando haya quedado explícitamente determinado en el contrato de obra entre el Promotor y el Contratista.

1.3.5.8.- Acopio de materiales

El Contratista queda obligado a ejecutar los acopios de materiales o aparatos de obra que el Promotor ordene por escrito.

Los materiales acopiados, una vez abonados por el propietario, son de la exclusiva propiedad de éste, siendo el Contratista responsable de su guarda y conservación.

1.3.6.- Obras por administración

Se denominan "Obras por administración" aquellas en las que las gestiones que se precisan para su realización las lleva directamente el Promotor, bien por sí mismo, por un representante suyo o por mediación de un Contratista.

Las obras por administración se clasifican en dos modalidades:

- Obras por administración directa.
- Obras por administración delegada o indirecta.

Según la modalidad de contratación, en el contrato de obra se regulará:

- Su liquidación.
- El abono al Contratista de las cuentas de administración delegada.
- Las normas para la adquisición de los materiales y aparatos.
- Responsabilidades del Contratista en la contratación por administración en general y, en particular, la debida al bajo rendimiento de los obreros.

1.3.7.- Valoración y abono de los trabajos

1.3.7.1.- Forma y plazos de abono de las obras

Se realizará por certificaciones de obra y se recogerán las condiciones en el contrato de obra establecido entre las partes que intervienen (Promotor y Contratista) que, en definitiva, es el que tiene validez.

Los pagos se efectuarán por la propiedad en los plazos previamente establecidos en el contrato de obra, y su importe corresponderá precisamente al de las certificaciones de la obra conformadas por el Director de Ejecución de la Obra, en virtud de las cuáles se verifican aquéllos.

El Director de Ejecución de la Obra realizará, en la forma y condiciones que establezca el criterio de medición en obra incorporado en las Prescripciones en cuanto a la Ejecución por unidad de obra, la medición de las unidades de obra ejecutadas durante el período de tiempo anterior, pudiendo el Contratista presenciar la realización de tales mediciones.

Para las obras o partes de obra que, por sus dimensiones y características, hayan de quedar posterior y definitivamente ocultas, el contratista está obligado a avisar al Director de Ejecución de la Obra con la suficiente antelación, a fin de que éste pueda realizar las correspondientes mediciones y toma de datos, levantando los planos que las definan, cuya conformidad suscribirá el Contratista. A falta de aviso anticipado, cuya existencia corresponde probar al Contratista, queda éste obligado a aceptar las decisiones del Promotor sobre el particular.

1.3.7.2.- Relaciones valoradas y certificaciones

En los plazos fijados en el contrato de obra entre el Promotor y el Contratista, éste último formulará una relación valorada de las obras ejecutadas durante las fechas previstas, según la medición practicada por el Director de Ejecución de la Obra.

Las certificaciones de obra serán el resultado de aplicar, a la cantidad de obra realmente ejecutada, los precios contratados de las unidades de obra. Sin embargo, los excesos de obra realizada en unidades, tales como excavaciones y hormigones, que sean imputables al Contratista, no serán objeto de certificación alguna.

Los pagos se efectuarán por el Promotor en los plazos previamente establecidos, y su importe corresponderá al de las certificaciones de obra, conformadas por la Dirección Facultativa. Tendrán el carácter de documento y entregas a buena cuenta, sujetas a las rectificaciones y variaciones que se deriven de la Liquidación Final, no suponiendo tampoco dichas



Proyecto de rehabilitación de cubierta del Ayuntamiento de Borox

certificaciones parciales la aceptación, la aprobación, ni la recepción de las obras que comprenden. Las relaciones valoradas contendrán solamente la obra ejecutada en el plazo a que la valoración se refiere. Si la Dirección Facultativa lo exigiera, las certificaciones se extenderán a origen.

1.3.7.3.- Mejora de obras libremente ejecutadas

Cuando el Contratista, incluso con la autorización del Director de Obra, emplease materiales de más esmerada preparación o de mayor tamaño que el señalado en el proyecto o sustituyese una clase de fábrica por otra que tuviese asignado mayor precio, o ejecutase con mayores dimensiones cualquier parte de la obra, o, en general, introdujese en

ésta y sin solicitársela, cualquier otra modificación que sea beneficiosa a juicio de la Dirección Facultativa, no tendrá derecho más que al abono de lo que pudiera corresponderle en el caso de que hubiese construido la obra con estricta sujeción a la proyectada y contratada o adjudicada.

1.3.7.4.- Abono de trabajos presupuestados con partida alzada

El abono de los trabajos presupuestados en partida alzada se efectuará previa justificación por parte del Contratista. Para ello, el Director de Obra indicará al Contratista, con anterioridad a su ejecución, el procedimiento que ha de seguirse para llevar dicha cuenta.

1.3.7.5.- Abono de trabajos especiales no contratados

Cuando fuese preciso efectuar cualquier tipo de trabajo de índole especial u ordinaria que, por no estar contratado, no sea de cuenta del Contratista, y si no se contratasen con tercera persona, tendrá el Contratista la obligación de realizarlos y de satisfacer los gastos de toda clase que ocasionen, los cuales le serán abonados por la Propiedad por separado y en las condiciones que se estipulen en el contrato de obra.

1.3.7.6.- Abono de trabajos ejecutados durante el plazo de garantía

Efectuada la recepción provisional, y si durante el plazo de garantía se hubieran ejecutado trabajos cualesquiera, para su abono se procederá así:

- Si los trabajos que se realicen estuvieran especificados en el Proyecto, y sin causa justificada no se hubieran realizado por el Contratista a su debido tiempo, y el Director de obra exigiera su realización durante el plazo de garantía, serán valorados a los precios que figuren en el Presupuesto y abonados de acuerdo con lo establecido en el presente Pliego de Condiciones, sin estar sujetos a revisión de precios.
- Si se han ejecutado trabajos precisos para la reparación de desperfectos ocasionados por el uso del edificio, por haber sido éste utilizado durante dicho plazo por el Promotor, se valorarán y abonarán a los precios del día, previamente acordados.
- Si se han ejecutado trabajos para la reparación de desperfectos ocasionados por deficiencia de la construcción o de la calidad de los materiales, nada se abonará por ellos al Contratista.

1.3.8.- Indemnizaciones Mutuas

1.3.8.1.- Indemnización por retraso del plazo de terminación de las obras

Si, por causas imputables al Contratista, las obras sufrieran un retraso en su finalización con relación al plazo de ejecución previsto, el Promotor podrá imponer al Contratista, con cargo a la última certificación, las penalizaciones establecidas en el contrato, que nunca serán inferiores al perjuicio que pudiera causar el retraso de la obra.

1.3.8.2.- Demora de los pagos por parte del Promotor

Se regulará en el contrato de obra las condiciones a cumplir por parte de ambos.

1.3.9.- Varios

1.3.9.1.- Mejoras, aumentos y/o reducciones de obra

Sólo se admitirán mejoras de obra, en el caso que el Director de Obra haya ordenado por escrito la ejecución de los trabajos nuevos o que mejoren la calidad de los contratados, así como de los materiales y maquinaria previstos en el contrato.

Sólo se admitirán aumentos de obra en las unidades contratadas, en el caso que el Director de Obra haya ordenado por escrito la ampliación de las contratadas como consecuencia de observar errores en las mediciones de proyecto.

En ambos casos será condición indispensable que ambas partes contratantes, antes de su ejecución o empleo, convengan por escrito los importes totales de las unidades mejoradas, los precios de los nuevos materiales o maquinaria ordenados emplear y los aumentos que todas estas mejoras o aumentos de obra supongan sobre el importe de las unidades contratadas.



Proyecto de rehabilitación de cubierta del Ayuntamiento de Borox

Se seguirán el mismo criterio y procedimiento, cuando el Director de Obra introduzca innovaciones que supongan una reducción en los importes de las unidades de obra contratadas.

1.3.9.2.- Unidades de obra defectuosas

Las obras defectuosas no se valorarán.

1.3.9.3.- Seguro de las obras

El Contratista está obligado a asegurar la obra contratada durante todo el tiempo que dure su ejecución, hasta la recepción definitiva.

1.3.9.4.- Conservación de la obra

El Contratista está obligado a conservar la obra contratada durante todo el tiempo que dure su ejecución, hasta la recepción definitiva.

1.3.9.5.- Uso por el Contratista de edificio o bienes del Promotor

No podrá el Contratista hacer uso de edificio o bienes del Promotor durante la ejecución de las obras sin el consentimiento del mismo.

Al abandonar el Contratista el edificio, tanto por buena terminación de las obras, como por resolución del contrato, está obligado a dejarlo desocupado y limpio en el plazo que se estipule en el contrato de obra.

1.3.9.6.- Pago de arbitrios

El pago de impuestos y arbitrios en general, municipales o de otro origen, sobre vallas, alumbrado, etc., cuyo abono debe hacerse durante el tiempo de ejecución de las obras y por conceptos inherentes a los propios trabajos que se realizan, correrán a cargo del Contratista, siempre que en el contrato de obra no se estipule lo contrario.

1.3.10.- Retenciones en concepto de garantía

Del importe total de las certificaciones se descontará un porcentaje, que se retendrá en concepto de garantía. Este valor no deberá ser nunca menor del cinco por cien (5%) y responderá de los trabajos mal ejecutados y de los perjuicios que puedan ocasionarle al Promotor.

Esta retención en concepto de garantía quedará en poder del Promotor durante el tiempo designado como PERIODO DE GARANTÍA, pudiendo ser dicha retención, "en metálico" o mediante un aval bancario que garantice el importe total de la retención.

Si el Contratista se negase a hacer por su cuenta los trabajos precisos para ultimar la obra en las condiciones contratadas, el Director de Obra, en representación del Promotor, los ordenará ejecutar a un tercero, o podrá realizarlos directamente por administración, abonando su importe con la fianza depositada, sin perjuicio de las acciones a que tenga derecho el Promotor, en el caso de que el importe de la fianza no bastase para cubrir el importe de los gastos efectuados en las unidades de obra que no fuesen de recibo.

La fianza retenida en concepto de garantía será devuelta al Contratista en el plazo estipulado en el contrato, una vez firmada el Acta de Recepción Definitiva de la obra. El promotor podrá exigir que el Contratista le acredite la liquidación y finiquito de sus deudas atribuibles a la ejecución de la obra, tales como salarios, suministros o subcontratos.

1.3.11.- Plazos de ejecución: Planning de obra

En el contrato de obra deberán figurar los plazos de ejecución y entregas, tanto totales como parciales. Además, será conveniente adjuntar al respectivo contrato un Planning de la ejecución de la obra donde figuren de forma gráfica y detallada la duración de las distintas partidas de obra que deberán conformar las partes contratantes.

1.3.12.- Liquidación económica de las obras

Simultáneamente al libramiento de la última certificación, se procederá al otorgamiento del Acta de Liquidación

Económica de las obras, que deberán firmar el Promotor y el Contratista. En este acto se dará por terminada la obra y se entregarán, en su caso, las llaves, los correspondientes boletines debidamente cumplimentados de acuerdo a la Normativa Vigente, así como los proyectos Técnicos y permisos de las instalaciones contratadas.

Dicha Acta de Liquidación Económica servirá de Acta de Recepción Provisional de las obras, para lo cual será conformada por el Promotor, el Contratista, el Director de Obra y el Director de Ejecución de la Obra, quedando desde dicho momento la conservación y custodia de las mismas a cargo del Promotor.



Proyecto de rehabilitación de cubierta del Ayuntamiento de Borox

La citada recepción de las obras, provisional y definitiva, queda regulada según se describe en las Disposiciones Generales del presente Pliego.

1.3.13.- Liquidación final de la obra

Entre el Promotor y Contratista, la liquidación de la obra deberá hacerse de acuerdo con las certificaciones conformadas por la Dirección de Obra. Si la liquidación se realizara sin el visto bueno de la Dirección de Obra, ésta sólo mediará, en caso de desavenencia o desacuerdo, en el recurso ante los Tribunales.

2.- PLIEGO DE CONDICIONES TÉCNICAS PARTICULARES

2.1.- Prescripciones sobre los materiales

Para facilitar la labor a realizar, por parte del Director de la Ejecución de la Obra, para el control de recepción en obra de los productos, equipos y sistemas que se suministren a la obra de acuerdo con lo especificado en el artículo 7.2. del CTE, en el presente proyecto se especifican las características técnicas que deberán cumplir los productos, equipos y sistemas suministrados.

Los productos, equipos y sistemas suministrados deberán cumplir las condiciones que sobre ellos se especifican en los distintos documentos que componen el Proyecto. Asimismo, sus calidades serán acordes con las distintas normas que sobre ellos estén publicadas y que tendrán un carácter de complementariedad a este apartado del Pliego. Tendrán preferencia en cuanto a su aceptabilidad aquellos materiales que estén en posesión de Documento de Idoneidad Técnica que avale sus cualidades, emitido por Organismos Técnicos reconocidos.

Este control de recepción en obra de productos, equipos y sistemas comprenderá según el artículo 7.2. del CTE:

- El control de la documentación de los suministros, realizado de acuerdo con el artículo 7.2.1.
- El control mediante distintivos de calidad o evaluaciones técnicas de idoneidad, según el artículo 7.2.2.
- El control mediante ensayos, conforme al artículo 7.2.3.

Por parte del Constructor o Contratista debe existir obligación de comunicar a los suministradores de productos las cualidades que se exigen para los distintos materiales, aconsejándose que previamente al empleo de los mismos se solicite la aprobación del Director de Ejecución de la Obra y de las entidades y laboratorios encargados del control de calidad de la obra.

El Contratista será responsable de que los materiales empleados cumplan con las condiciones exigidas, independientemente del nivel de control de calidad que se establezca para la aceptación de los mismos. El Contratista notificará al Director de Ejecución de la Obra, con suficiente antelación, la procedencia de los materiales que se proponga utilizar, aportando, cuando así lo solicite el Director de Ejecución de la Obra, las muestras y datos necesarios para decidir acerca de su aceptación. Estos materiales serán reconocidos por el Director de Ejecución de la Obra antes de su empleo en obra, sin cuya aprobación no podrán ser acopiados en obra ni se podrá proceder a su colocación. Así mismo, aún después de colocados en obra, aquellos materiales que presenten defectos no percibidos en el primer reconocimiento, siempre que vaya en perjuicio del buen acabado de la obra, serán retirados de la obra. Todos los gastos que ello ocasionase serán a cargo del Contratista.

El hecho de que el Contratista subcontrate cualquier partida de obra no le exime de su responsabilidad.

La simple inspección o examen por parte de los Técnicos no supone la recepción absoluta de los mismos, siendo los oportunos ensayos los que determinen su idoneidad, no extinguiéndose la responsabilidad contractual del Contratista a estos efectos hasta la recepción definitiva de la obra.

2.1.1.- Garantías de calidad (Marcado CE)

El término producto de construcción queda definido como cualquier producto fabricado para su incorporación, con carácter permanente, a las obras de edificación e ingeniería civil que tengan incidencia sobre los siguientes requisitos esenciales:

- Resistencia mecánica y estabilidad.
- Seguridad en caso de incendio.
- Higiene, salud y medio ambiente.
- Seguridad de utilización.
- Protección contra el ruido.
- Ahorro de energía y aislamiento térmico.



Proyecto de rehabilitación de cubierta del Ayuntamiento de Borox

El mercado CE de un producto de construcción indica:

- Que éste cumple con unas determinadas especificaciones técnicas relacionadas con los requisitos esenciales contenidos en las Normas Armonizadas (EN) y en las Guías DITE (Guías para el Documento de Idoneidad Técnica Europeo).

- Que se ha cumplido el sistema de evaluación de la conformidad establecido por la correspondiente Decisión de la Comisión Europea.

Siendo el fabricante el responsable de su fijación y la Administración competente en materia de industria la que vele por la correcta utilización del mercado CE.

Es obligación del Director de la Ejecución de la Obra verificar si los productos que entran en la obra están afectados por el cumplimiento del sistema del mercado CE y, en caso de ser así, si se cumplen las condiciones establecidas en el Real Decreto 1630/1992 por el que se transpone a nuestro ordenamiento legal la Directiva de Productos de Construcción 89/106/CEE.

El mercado CE se materializa mediante el símbolo “CE” acompañado de una información complementaria.

El fabricante debe cuidar de que el mercado CE figure, por orden de preferencia:

- En el producto propiamente dicho.
- En una etiqueta adherida al mismo.
- En su envase o embalaje.
- En la documentación comercial que le acompaña.

Las letras del símbolo CE se realizan según el dibujo adjunto y deben tener una dimensión vertical no inferior a 5 mm.

Además del símbolo CE deben estar situadas en una de las cuatro posibles localizaciones una serie de inscripciones

complementarias, cuyo contenido específico se determina en las normas armonizadas y Guías DITE para cada familia de

productos, entre las que se incluyen:

- el número de identificación del organismo notificado (cuando proceda)
- el nombre comercial o la marca distintiva del fabricante
- la dirección del fabricante
- el nombre comercial o la marca distintiva de la fábrica
- las dos últimas cifras del año en el que se ha estampado el mercado en el producto
- el número del certificado CE de conformidad (cuando proceda)
- el número de la norma armonizada y en caso de verse afectada por varias los números de todas ellas
- la designación del producto, su uso previsto y su designación normalizada
- información adicional que permita identificar las características del producto atendiendo a sus especificaciones técnicas

Las inscripciones complementarias del mercado CE no tienen por qué tener un formato, tipo de letra, color o composición

especial, debiendo cumplir únicamente las características reseñadas anteriormente para el símbolo.

La opción PND es una clase que puede ser considerada si al menos un estado miembro no tiene requisitos legales para una determinada característica y el fabricante no desea facilitar el valor de esa característica.

2.2.- Prescripciones en cuanto a la Ejecución por Unidad de Obra.

Las prescripciones para la ejecución de cada una de las diferentes unidades de obra se organizan en los siguientes apartados:

MEDIDAS PARA ASEGURAR LA COMPATIBILIDAD ENTRE LOS DIFERENTES PRODUCTOS, ELEMENTOS Y SISTEMAS CONSTRUCTIVOS QUE COMPONEN LA UNIDAD DE OBRA.

Se especifican, en caso de que existan, las posibles incompatibilidades, tanto físicas como químicas, entre los diversos componentes que componen la unidad de obra, o entre el soporte y los componentes.

CARACTERÍSTICAS TÉCNICAS.

Se describe la unidad de obra, detallando de manera pormenorizada los elementos que la componen, con la nomenclatura específica correcta de cada uno de ellos, de acuerdo a los criterios que marca la propia normativa.

NORMATIVA DE APLICACIÓN.

Se especifican las normas que afectan a la realización de la unidad de obra.

CRITERIO DE MEDICIÓN EN PROYECTO.



Proyecto de rehabilitación de cubierta del Ayuntamiento de Borox

Indica cómo se ha medido la unidad de obra en la fase de redacción del proyecto, medición que luego será comprobada en obra.

CONDICIONES PREVIAS QUE HAN DE CUMPLIRSE ANTES DE LA EJECUCIÓN DE LAS UNIDADES DE OBRA.

Antes de iniciarse los trabajos de ejecución de cada una de las unidades de obra, el Director de la Ejecución de la Obra habrá recepcionado los materiales y los certificados acreditativos exigibles, en base a lo establecido en la documentación pertinente por el técnico redactor del proyecto. Será preceptiva la aceptación previa por parte del Director de la Ejecución de la Obra de todos los materiales que constituyen la unidad de obra.

Así mismo, se realizarán una serie de comprobaciones previas sobre las condiciones del soporte, las condiciones ambientales del entorno, y la cualificación de la mano de obra, en su caso.

DEL SOPORTE.

Se establecen una serie de requisitos previos sobre el estado de las unidades de obra realizadas previamente, que pueden servir de soporte a la nueva unidad de obra.

AMBIENTALES.

En determinadas condiciones climáticas (viento, lluvia, humedad, etc.) no podrán iniciarse los trabajos de ejecución de la unidad de obra, deberán interrumpirse o será necesario adoptar una serie de medidas protectoras.

DEL CONTRATISTA.

En algunos casos, será necesaria la presentación al Director de la Ejecución de la Obra de una serie de documentos por parte del Contratista, que acrediten su cualificación, o la de la empresa por él subcontratada, para realizar cierto tipo de trabajos. Por ejemplo la puesta en obra de sistemas constructivos en posesión de un Documento de Idoneidad Técnica (DIT), deberán ser realizados por la propia empresa propietaria del DIT, o por empresas especializadas y cualificadas, reconocidas por ésta y bajo su control técnico.

PROCESO DE EJECUCIÓN.

En este apartado se desarrolla el proceso de ejecución de cada unidad de obra, asegurando en cada momento las condiciones que permitan conseguir el nivel de calidad previsto para cada elemento constructivo en particular.

FASES DE EJECUCIÓN.

Se enumeran, por orden de ejecución, las fases de las que consta el proceso de ejecución de la unidad de obra.

CONDICIONES DE TERMINACIÓN.

En algunas unidades de obra se hace referencia a las condiciones en las que debe finalizarse una determinada unidad de obra, para que no interfiera negativamente en el proceso de ejecución del resto de unidades.

Una vez terminados los trabajos correspondientes a la ejecución de cada unidad de obra, el Contratista retirará los medios auxiliares y procederá a la limpieza del elemento realizado y de las zonas de trabajo, recogiendo los restos de materiales y demás residuos originados por las operaciones realizadas para ejecutar la unidad de obra, siendo todos ellos clasificados, cargados y transportados a centro de reciclaje, vertedero específico o centro de acogida o transferencia.

PRUEBAS DE SERVICIO

En aquellas unidades de obra que sea necesario, se indican las pruebas de servicio a realizar por el propio Contratista o empresa instaladora, cuyo coste se encuentra incluido en el propio precio de la unidad de obra. Aquellas otras pruebas de servicio o ensayos que no están incluidos en el precio de la unidad de obra, y que es obligatoria su realización por medio de laboratorios acreditados se encuentran detalladas y presupuestadas, en el correspondiente capítulo X de Control de Calidad y Ensayos, del Presupuesto de Ejecución Material (PEM).

Por ejemplo, esto es lo que ocurre en la unidad de obra ADP010, donde se indica que no está incluido en el precio de la unidad de obra el coste del ensayo de densidad y humedad "in situ".

CONSERVACIÓN Y MANTENIMIENTO

En algunas unidades de obra se establecen las condiciones en que deben protegerse para la correcta conservación y mantenimiento en obra, hasta su recepción final.

COMPROBACIÓN EN OBRA DE LAS MEDICIONES EFECTUADAS EN PROYECTO Y ABONO DE LAS MISMAS.



Proyecto de rehabilitación de cubierta del Ayuntamiento de Borox

Indica cómo se comprobarán en obra las mediciones de Proyecto, una vez superados todos los controles de calidad y obtenida la aceptación final por parte del Director de Ejecución de la Obra. La medición del número de unidades de obra que ha de abonarse se realizará, en su caso, de acuerdo con las normas que establece este capítulo, tendrá lugar en presencia y con intervención del Contratista, entendiéndose que éste renuncia a tal derecho si, avisado oportunamente, no compareciese a tiempo. En tal caso, será válido el resultado que el Director de Ejecución de la Obra consigne. Todas las unidades de obra se abonarán a los precios establecidos en el Presupuesto. Dichos precios se abonarán por las unidades terminadas y ejecutadas con arreglo al presente Pliego de Condiciones Técnicas Particulares y Prescripciones en cuanto a la Ejecución por Unidad de Obra. Estas unidades comprenden el suministro, cánones, transporte, manipulación y empleo de los materiales, maquinaria, medios auxiliares, mano de obra necesaria para su ejecución y costes indirectos derivados de estos conceptos, así como cuantas necesidades circunstanciales se requieran para la ejecución de la obra, tales como indemnizaciones por daños a terceros u ocupaciones temporales y costos de obtención de los permisos necesarios, así como de las operaciones necesarias para la reposición de servidumbres y servicios públicos o privados afectados tanto por el proceso de ejecución de las obras como por las instalaciones auxiliares. Igualmente, aquellos conceptos que se especifican en la definición de cada unidad de obra, las operaciones descritas en el proceso de ejecución, los ensayos y pruebas de servicio y puesta en funcionamiento, inspecciones, permisos, boletines, licencias, tasas o similares. No será de abono al Contratista mayor volumen de cualquier tipo de obra que el definido en los planos o en las modificaciones autorizadas por la Dirección Facultativa. Tampoco le será abonado, en su caso, el coste de la restitución de la obra a sus dimensiones correctas, ni la obra que hubiese tenido que realizar por orden de la Dirección Facultativa para subsanar cualquier defecto de ejecución.

TERMINOLOGÍA APLICADA EN EL CRITERIO DE MEDICIÓN.

FACHADAS Y PARTICIONES.

Deduciendo los huecos de superficie mayor de X mU. Se medirán los paramentos verticales de fachadas y particiones descontando únicamente aquellos huecos cuya superficie sea mayor de X mU, lo que significa que:

Cuando los huecos sean menores de X mU se medirán a cinta corrida como si no hubiera huecos. Al no deducir ningún hueco, en compensación de medir hueco por macizo, no se medirán los trabajos de formación de mochetas en jambas y dinteles.

Cuando los huecos sean mayores de X mU, se deducirá la superficie de estos huecos, pero se sumará a la medición la superficie de la parte interior del hueco, correspondiente al desarrollo de las mochetas. Deduciendo todos los huecos. Se medirán los paramentos verticales de fachadas y particiones descontando la superficie de todos los huecos, pero se incluye la ejecución de todos los trabajos precisos para la resolución del hueco, así como los materiales que forman dinteles, jambas y vierteaguas. A los efectos anteriores, se entenderá como hueco, cualquier abertura que tenga mochetas y dintel para puerta o ventana. En caso de tratarse de un vacío en la fábrica sin dintel, antepecho ni carpintería, se deducirá siempre el mismo al medir la fábrica, sea cual fuere su superficie. En el supuesto de cerramientos de fachada donde las hojas, en lugar de apoyar directamente en el forjado, apoyen en una o dos hiladas de regularización que abarquen todo el espesor del cerramiento, al efectuar la medición de las unidades de obra se medirá su altura desde el forjado y, en compensación, no se medirán las hiladas de regularización.

INSTALACIONES.

Longitud realmente ejecutada. Medición según desarrollo longitudinal resultante, considerando, en su caso, los tramos ocupados por piezas especiales.

REVESTIMIENTOS (YESOS Y ENFOSCADOS DE CEMENTO).

Deduciendo, en los huecos de superficie mayor de X mU, el exceso sobre los X mU. Los paramentos verticales y horizontales se medirán a cinta corrida, sin descontar huecos de superficie menor a X mU. Para huecos de mayor superficie, se descontará únicamente el exceso sobre esta superficie. En ambos casos se considerará incluida la ejecución de mochetas, fondos de dinteles y aristados. Los paramentos que tengan armarios empotrados no será objeto de descuento, sea cual fuere su dimensión.

2.3.- Prescripciones sobre verificaciones en el edificio terminado



Proyecto de rehabilitación de cubierta del Ayuntamiento de Borox

De acuerdo con el artículo 7.4 del CTE, en la obra terminada, bien sobre el edificio en su conjunto, o bien sobre sus diferentes partes y sus instalaciones, totalmente terminadas, deben realizarse, además de las que puedan establecerse con carácter voluntario, las comprobaciones y pruebas de servicio previstas en el presente pliego, por parte del constructor, y a su cargo, independientemente de las ordenadas por la Dirección Facultativa y las exigidas por la legislación aplicable, que serán realizadas por laboratorio acreditado y cuyo coste se especifica detalladamente en el capítulo de Control de Calidad y Ensayos, del Presupuesto de Ejecución material (PEM) del proyecto.



Proyecto de rehabilitación de cubierta del Ayuntamiento de Borox

MEDICIONES Y PRESUPUESTO



Proyecto de rehabilitación de cubierta del Ayuntamiento de Borox

PLANOS

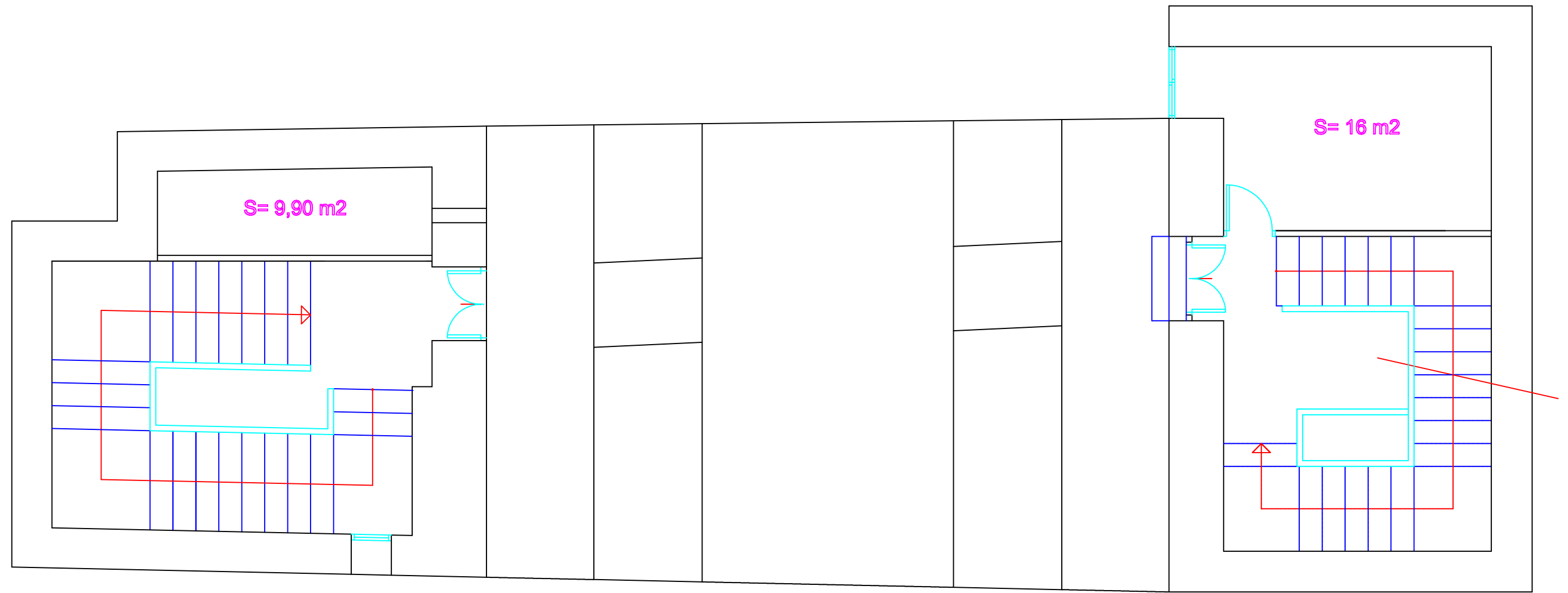

1. Superficies Planta Baja

Ayuntamiento de Borox		
Planta baja	Superficies	E: 1/100
		Enero 2021

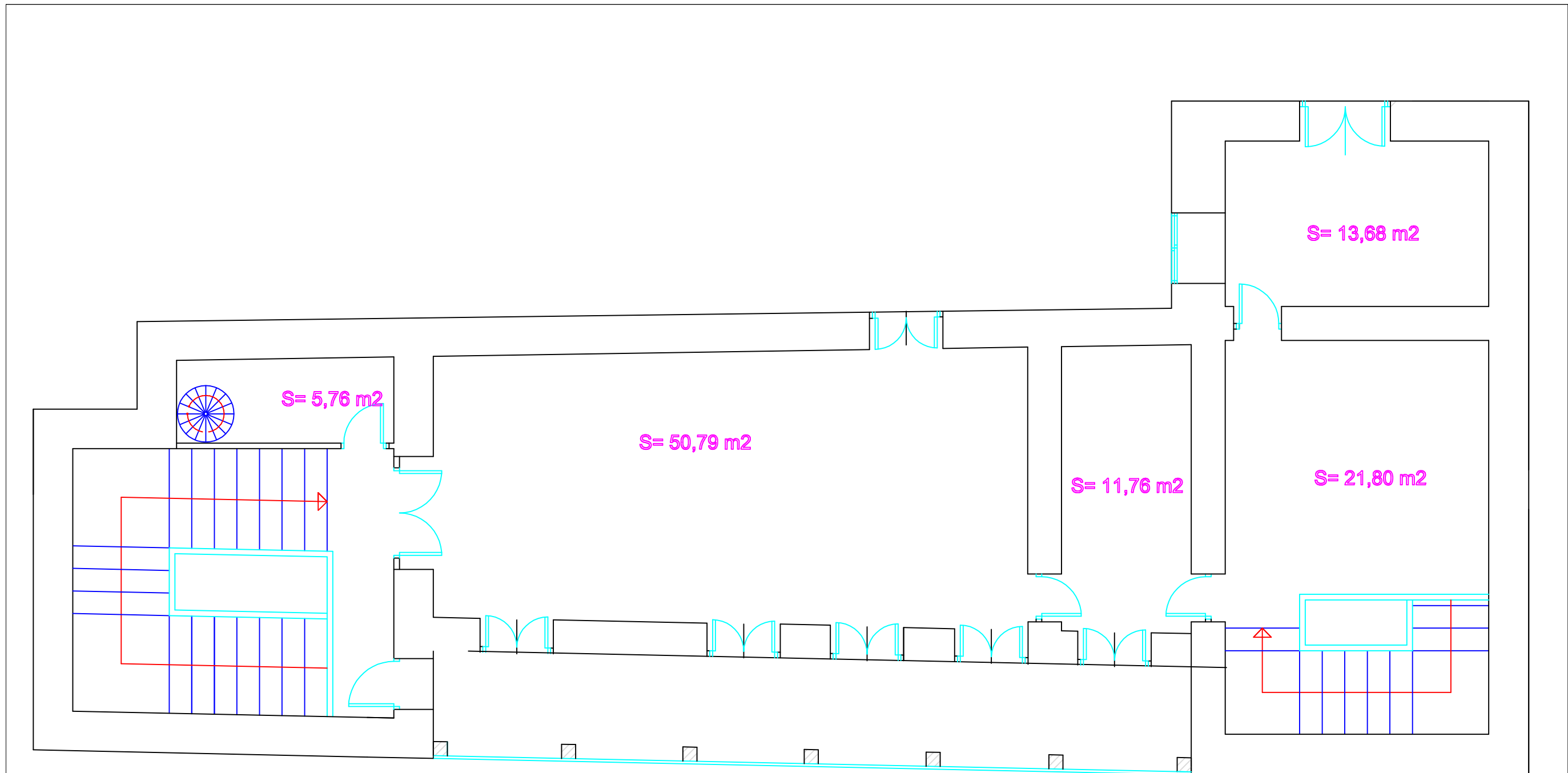

2. Superficies Planta primera

Ayuntamiento de Borox

Planta primera

Cotas

E: 1/100

Enero 2021



3. Cotas Planta Baja

Ayuntamiento de Borox		
Planta baja	Superficies	E: 1/100
		Enero 2021

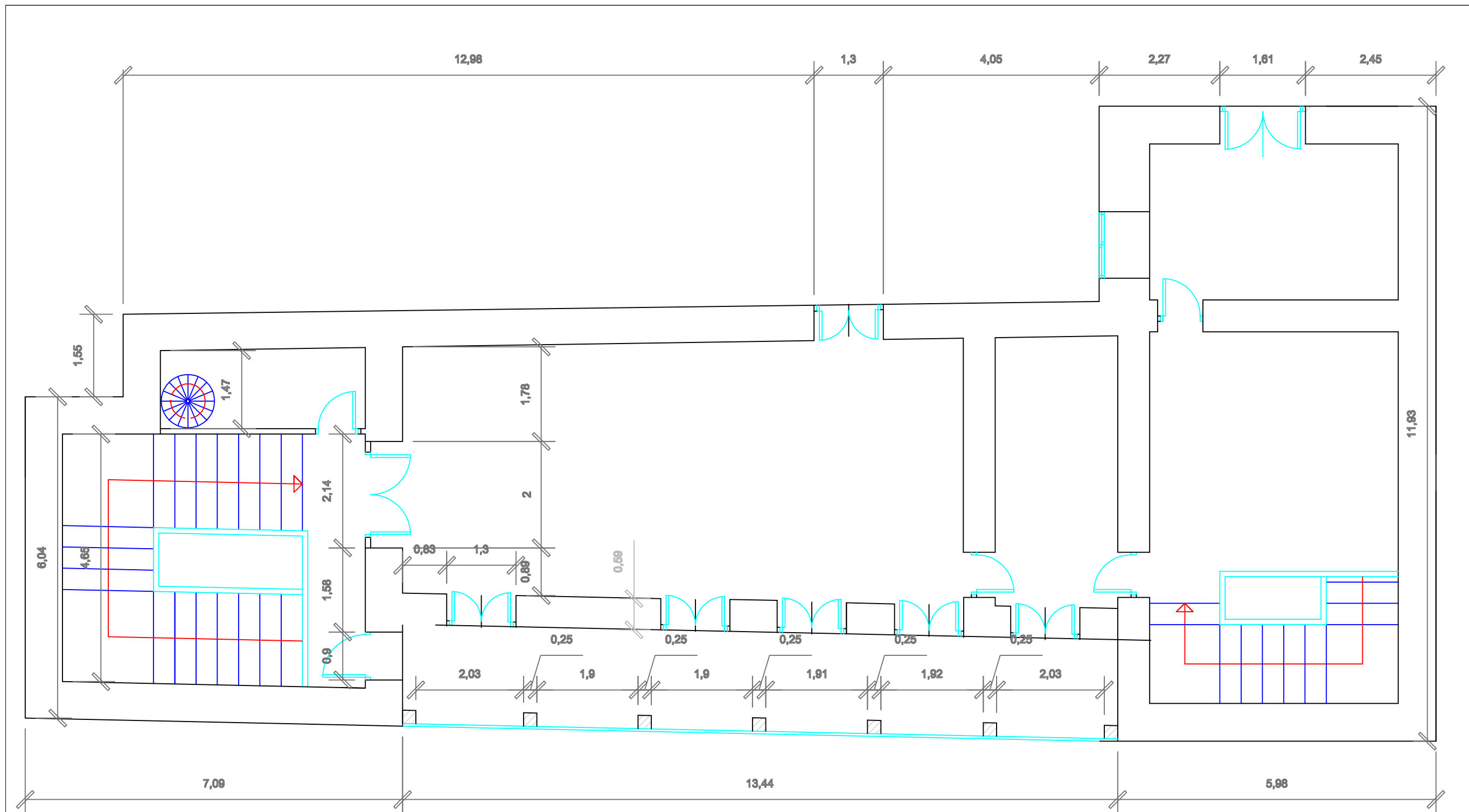

4. Cotas Planta Primera

Ayuntamiento de Borox

Planta Primera	Cotas	E: 1/100
		Enero 2021

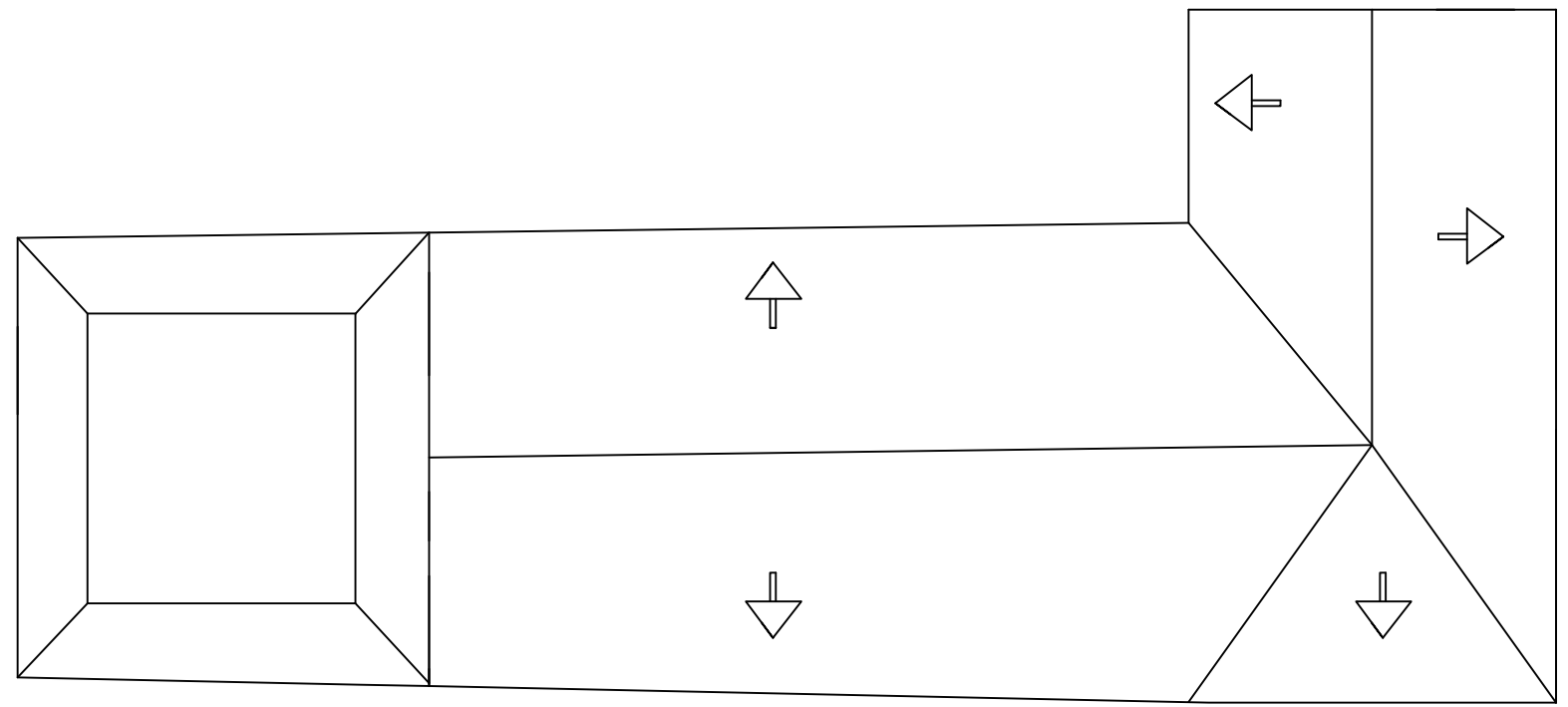

5. Cubierta

Ayuntamiento de Borox

Cubierta

E: 1/100

Enero 2021

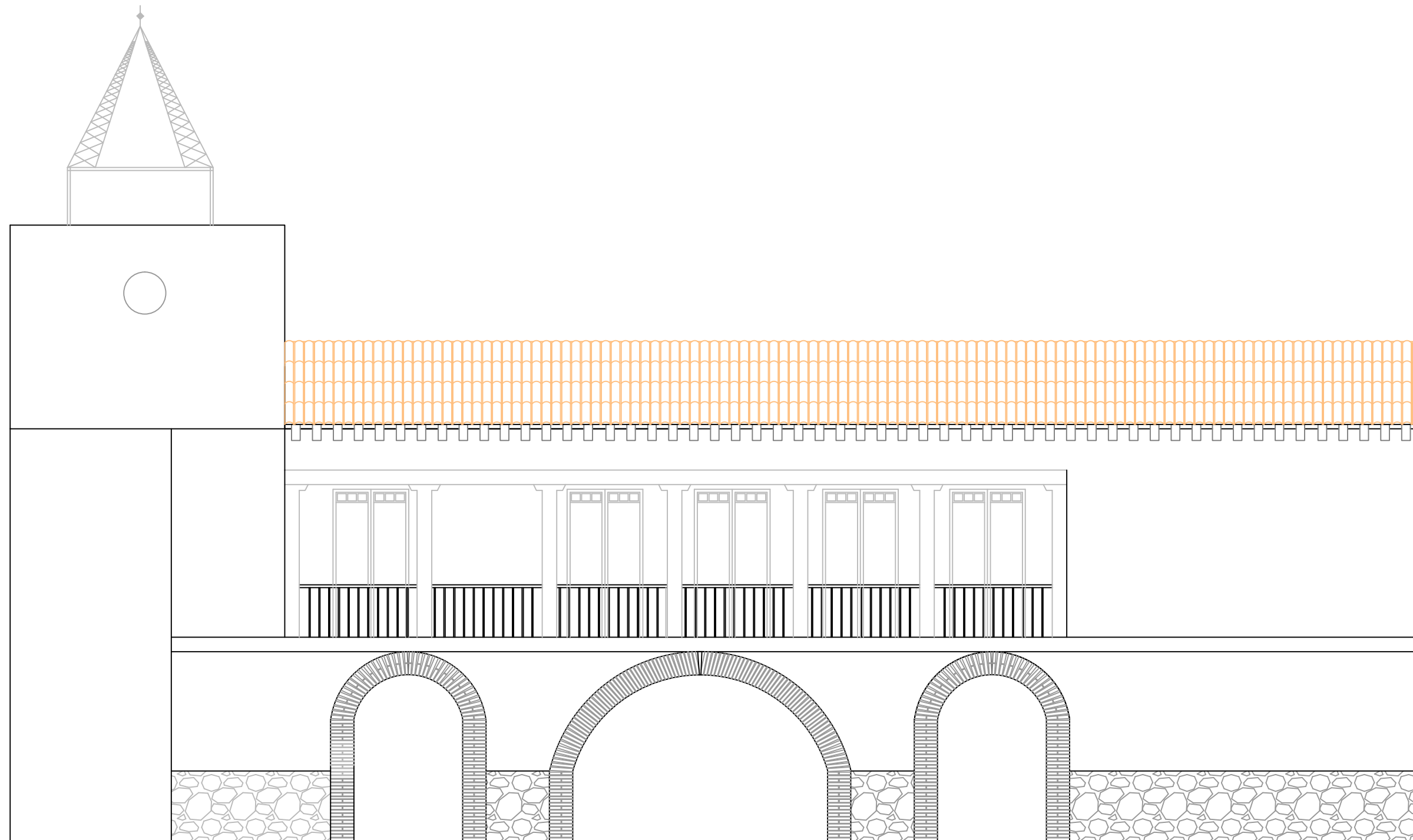

6. Alzado norte

Ayuntamiento de Borox

Alzado norte

E: 1/100

Enero 2021

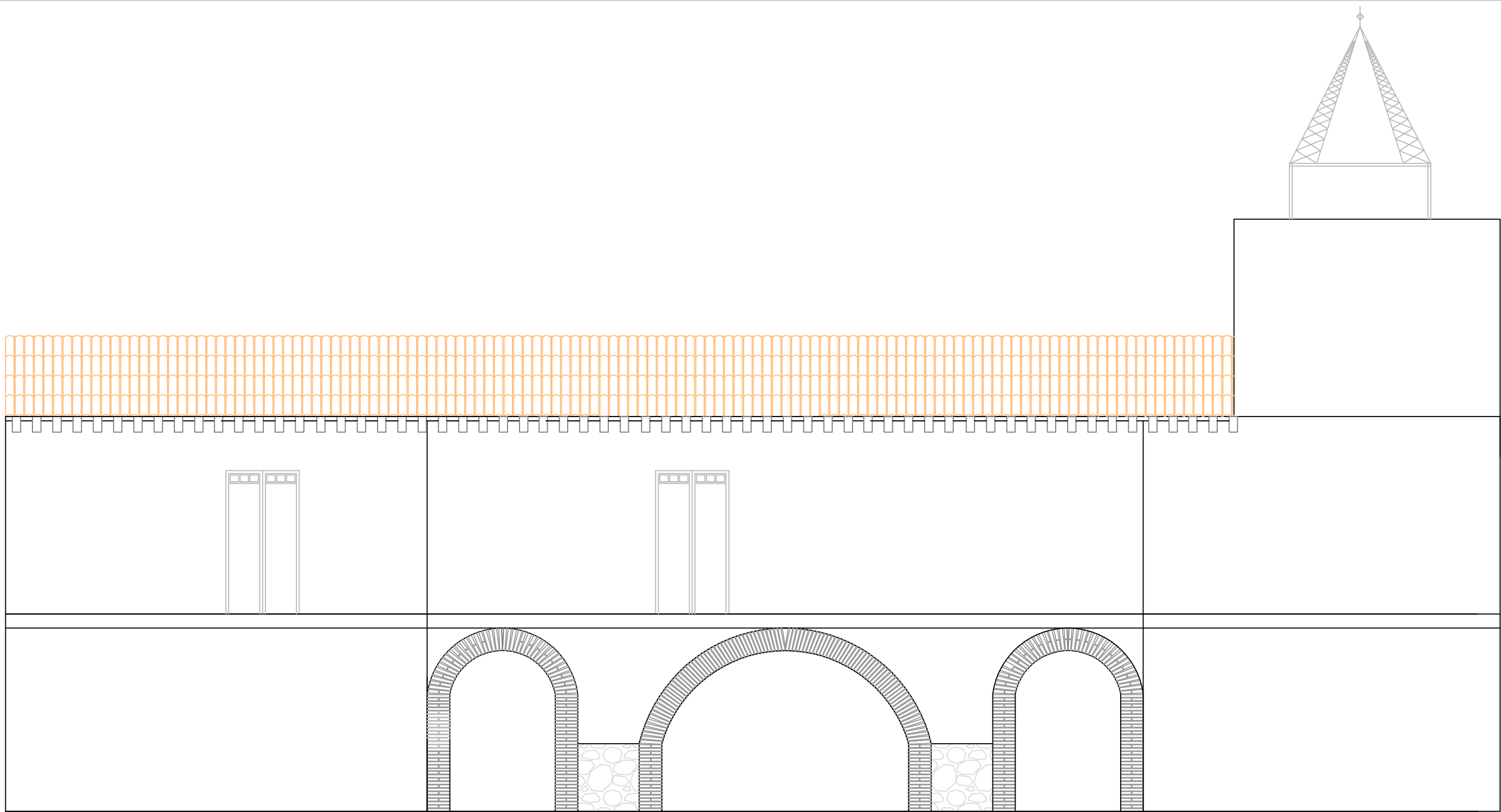

7. Alzado sur

Ayuntamiento de Borox

Alzado Sur

E: 1/100

Enero 2021

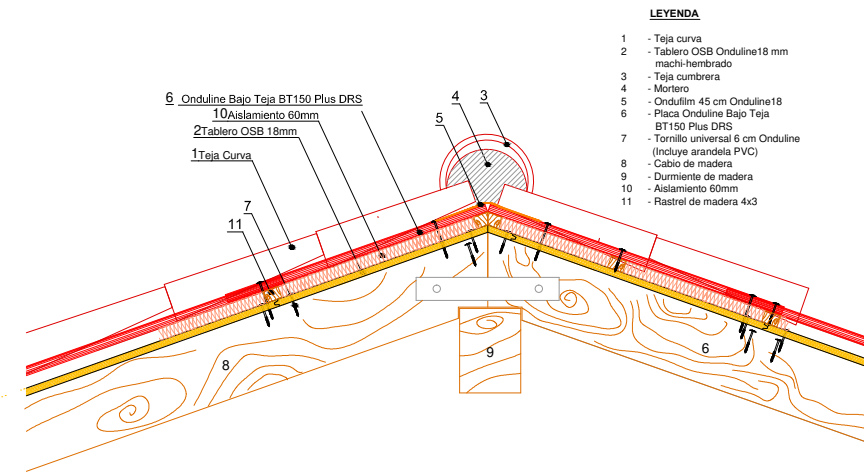

- LEYENDA**
- 1 - Teja curva
 - 2 - Tablero OSB Onduline 18 mm machi-hembrado
 - 3 - Teja cumbre
 - 4 - Mortero
 - 5 - Ondulim 45 cm Onduline 18
 - 6 - Placa Onduline Bajo Teja BT150 Plus DRS
 - 7 - Tornillo universal 6 cm Onduline (Incluye arandela PVC)
 - 8 - Cabio de madera
 - 9 - Durmiente de madera
 - 10 - Aislamiento 60mm
 - 11 - Rastrel de madera 4x3

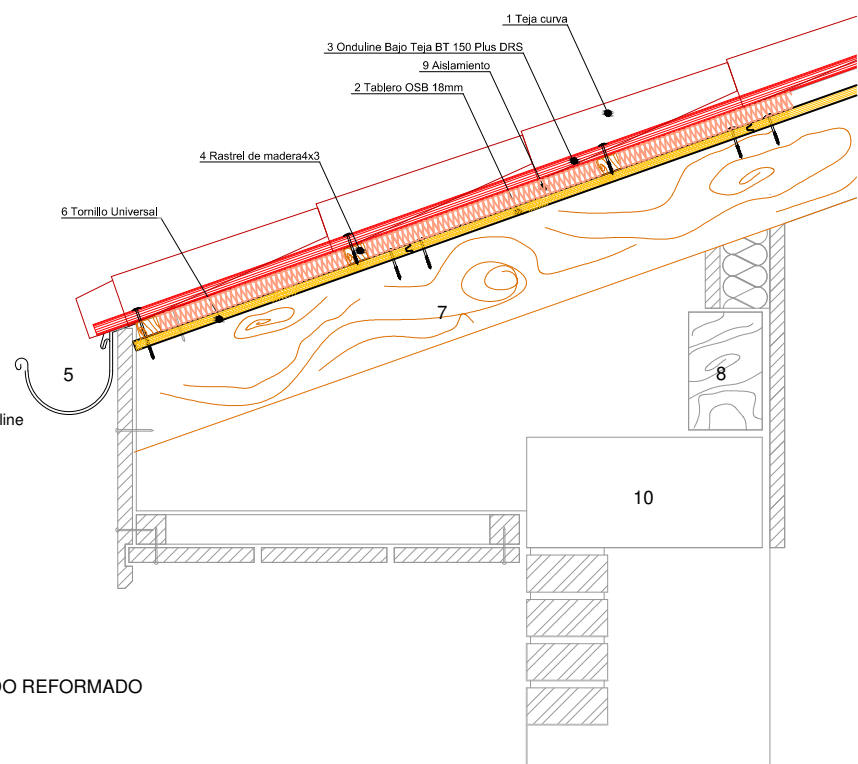

- LEYENDA**
- 1 - Teja curva
 - 2 - Tablero OSB 18mm Onduline
 - 3 - Placa impermeabilizante Onduline Bajo Teja BT150 Plus DRS
 - 4 - Rastrel de madera 4x3
 - 5 - Canalón Visto
 - 6 - Tornillo universal 6cm
 - 7 - Cabio de madera
 - 8 - Durmiente de madera
 - 9 - Aislamiento 30mm
 - 10 - Zuncho de hormigón

ESTADO REFORMADO

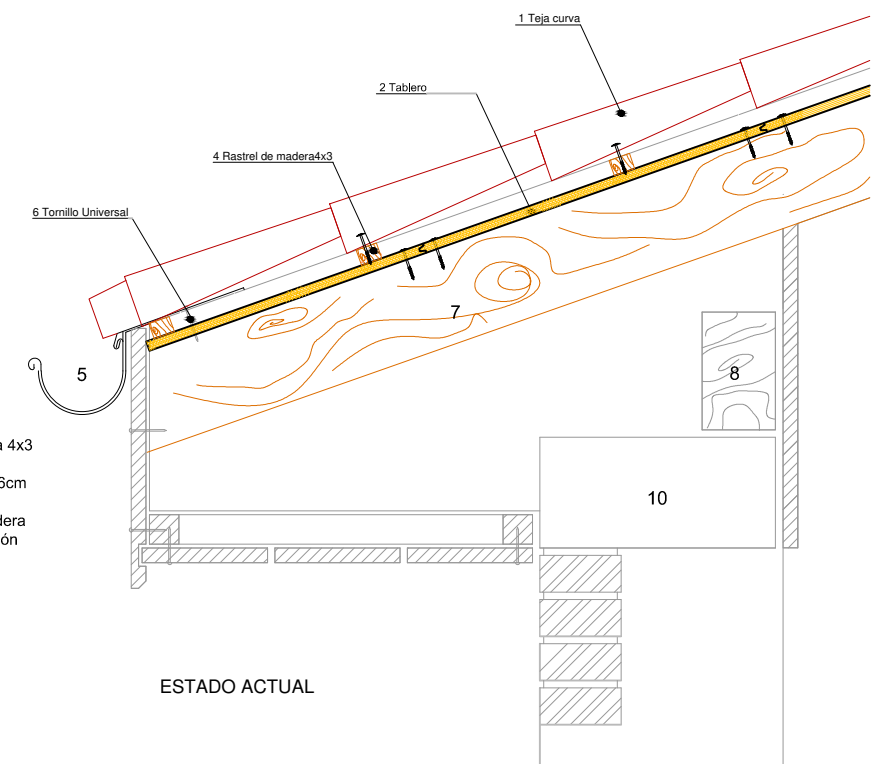

- LEYENDA**
- 1 - Teja curva
 - 2 - Tablero
 - 4 - Rastrel de madera 4x3
 - 5 - Canalón Visto
 - 6 - Tornillo universal 6cm
 - 7 - Cabio de madera
 - 8 - Durmiente de madera
 - 10 - Zuncho de hormigón

ESTADO ACTUAL

8. Detalles

Ayuntamiento de Borox

Detalles

E: 1/100
Enero 2021

CÓDIGO	RESUMEN	UDS	LONGITUD	ANCHURA	ALTURA	PARCIALES	CANTIDAD	PRECIO	IMPORTE
CAPÍTULO E01 DESMONTAJE									
1.01	m2 RETIRADA DE TEJA CURVA								
	M2 Desmantelamiento por medios manuales de la cubierta actual, con retirada de teja cerámica curva, incluso eliminación de rastreles de madera o pelladas de mortero, picerío de remate, encuentros con paramentos, etc , traslado del escombros hasta la planta baja y transporte de este material a vertedero, incluso canon de vertido. Incluye el acopio de la teja sana para su posterior reaprovechamiento en faldones que no se modifican. Canones de manipulación y desecho por empresa especializada. Incluso retirada de escombros y cascotes de la entrecubierta, y con p.p. de medios auxiliares y medidas de protección colectivas.								
		1	3,87	16,24			62,85		
		1	3,88	19,44			75,43		
		1	11,93	5,97			71,22		
		1	10,54	3,16			33,31		
							242,81	11,61	2.819,02
1.02	m2 DEMOLICION ENTABLADO DE MADERA								
	m2 Demolición de entablado de madera por medios manuales. Retirada de escombros a punto de carga, (incluye carga y transporte). Incluso parte proporcional de herramientas, medios auxiliares y andamios necesarios para la realización de los trabajos. Medición en planta.								
		1	3,87	16,24			62,85		
		1	3,88	19,44			75,43		
		1	11,93	5,97			71,22		
		1	10,54	3,16			33,31		
							242,81	15,10	3.666,43
1.03	m2 DERRIBO DEL FALSO TECHO EXISTENTE								
	Demolición de falso techo existente, por medios manuales, incluso limpieza y retirada de escombros a pie de carga, transporte al vertedero y con p.p. de medios auxiliares, incluso medidas de protección colectivas.								
		1	7,80	15,08			117,62		
		1	15,92	8,33			132,61		
							250,23	6,36	1.591,46
1.04	m3 CARGA Y TRANSPORTE A VERTEDERO								
	m3 Carga y transporte a vertedero de escombros, con un recorrido total entre 10 y 20 Km, considerado ida y vuelta, en camión basculante de hasta 15 m3 de capacidad, cargados con pala cargadora grande, incluso canon de vertido.								
		1	242,81	0,30			72,84		
							72,84	15,13	1.102,07
	TOTAL CAPÍTULO E01 DESMONTAJE.....								9.178,98

CÓDIGO	RESUMEN	UDS	LONGITUD	ANCHURA	ALTURA	PARCIALES	CANTIDAD	PRECIO	IMPORTE
CAPÍTULO E02 CUBIERTA									
2.01	m2 TRATAMIENTO CONTRA HONGOS Tratamiento con Lasur Protector contra hongos e insectos, totalmente colocado incluso p.p. de medios auxiliares.								
		1	3,87	16,24		62,85			
		1	3,88	19,44		75,43			
		1	11,93	5,97		71,22			
		1	10,54	3,16		33,31			
							242,81	18,60	4.516,27
2.02	m2 PANEL SANDWICH m2 Cubierta inclinada con una pendiente media del 35% , compuesta de: formación de pendientes: panel sándwich para cubiertas compuesto de tablero aglomerado hidrófugo y núcleo aislante de espuma de poliestireno extruido (50 mm), sobre entramado estructural (no incluido en este precio); impermeabilización: membrana transpirable e impermeable; cobertura: teja cerámica curva, similar a la actual, se usara la teja de recuperación siempre que sea posible. Fijada con clavos galvanizados sobre rastreles de madera. y p.p. de andamios y elementos de seguridad.								
		1	3,87	16,24		62,85			
		1	3,88	19,44		75,43			
		1	11,93	5,97		71,22			
		1	10,54	3,16		33,31			
							242,81	118,10	28.675,86
2.03	m2 REPOSICION CANES Reposición de canes y sustitución del entablamento dañado, totalmente terminado incluso p.p. de medios auxiliares								
		1	3,87	16,24		62,85			
		1	3,88	19,44		75,43			
		1	11,93	5,97		71,22			
		1	10,54	3,16		33,31			
		1				1,00			
							243,81	12,28	2.993,99
2.04	m2 FALSO TECHO m2 Techo registrable Knauf D 321 formado por placas Knauf Vinilo de 9,5 mm de espesor y acabadas en vinilo blanco de dimensiones 1200x600, incluso perfiles vista de aluminio lacado en blanco de perfiles primarios 24/38 y secundarios 24/32, suspendidos del forjado o elemento soporte mediante cuelgues tipo Twist para su nivelación, totalmente terminado.								
		1	7,80	15,08		117,62			
		1	15,92	8,33		132,61			
							250,23	29,15	7.294,20
2.05	m2 MONTAJE DE TEJA CURVA DE RECUPERACION								
		1	3,87	16,24		62,85			
		1	3,88	19,44		75,43			
		1	11,93	5,97		71,22			
		1	10,54	3,16		33,31			
							242,81	10,18	2.471,81
	TOTAL CAPÍTULO E02 CUBIERTA.....								45.952,13

PRESUPUESTO Y MEDICIONES

CÓDIGO	RESUMEN	UDS	LONGITUD	ANCHURA	ALTURA	PARCIALES	CANTIDAD	PRECIO	IMPORTE
CAPÍTULO E03 SEGURIDAD Y SALUD									
3.01	ud SEGURIDAD Y SALUD								
	Ud Cumplimiento de las disposiciones mínimas de seguridad y salud establecidas para las obras de construcción de acuerdo con el Anexo 4 del R.D.1627/97, de 24 de Octubre, en el marco de la Ley 31/1995 de 8 de noviembre, de Prevención de Riesgos Laborales.	1					1,00		
								1,00	2.602,91
	TOTAL CAPÍTULO E03 SEGURIDAD Y SALUD								2.602,91

CÓDIGO	RESUMEN	UDS	LONGITUD	ANCHURA	ALTURA	PARCIALES	CANTIDAD	PRECIO	IMPORTE
CAPÍTULO E04 GESTION DE RESIDUOS									
4.01	Gestion de Residuos	1					1,00		
							1,00	1.060,80	1.060,80
TOTAL CAPÍTULO E04 GESTION DE RESIDUOS									1.060,80
TOTAL.....									58.794,82

RESUMEN DE PRESUPUESTO

CAPITULO	RESUMEN	EUROS	%
E01	DESMONTAJE.....	9.178,98	15,61
E02	CUBIERTA.....	45.952,13	78,16
E03	SEGURIDAD Y SALUD.....	2.602,91	4,43
E04	GESTION DE RESIDUOS.....	1.060,80	1,80
	TOTAL EJECUCIÓN MATERIAL	58.794,82	
	13,00% Gastos generales.....	7.643,33	
	6,00% Beneficio industrial.....	3.527,69	
	SUMA DE G.G. y B.I.	11.171,02	
	21,00% I.V.A.....	14.692,83	
	TOTAL PRESUPUESTO CONTRATA	84.658,67	
	TOTAL PRESUPUESTO GENERAL	84.658,67	

Asciende el presupuesto general a la expresada cantidad de OCHENTA Y CUATRO MIL SEISCIENTOS CINCUENTA Y OCHO EUROS con SESENTA Y SIETE CÉNTIMOS

Borox, a 26 de noviembre de 2021.

El promotor

La dirección facultativa